

**PREFEITURA MUNICIPAL DE BARÃO DE GRAJAÚ
COMISSÃO DE CONTRATAÇÃO**

PROCESSO ADMINISTRATIVO Nº 82/2024

EDITAL DA CONCORRÊNCIA ELETRÔNICA Nº 01/2024

Objeto: Contratação empresa especializada para prestação de serviços de CONSTRUÇÃO DE ESCOLA DE 04 SALAS no Município de Barão de Grajaú-MA.

Data e hora de abertura da sessão pública: 06/08/2024 às 09:00h

Local: <https://licitanet.com.br/>, horário de Brasília/DF.

Exclusiva ME/EPP Sim Não

Reserva de cota exclusiva ME/EPP Sim Não

Pedidos de esclarecimento e Impugnação Até 01/08/2024

Os pedidos de esclarecimento e as impugnações referentes a este procedimento devem ser encaminhados exclusivamente por meio eletrônico via internet, para a plataforma do licitanet e para o endereço cpl.baraodegrajau@gmail.com, conforme Lei nº 14.133/2021.

PREFEITURA MUNICIPAL DE BARÃO DE GRAJAÚ
COMISSÃO DE CONTRATAÇÃO

CONCORRÊNCIA ELETRÔNICA Nº 01/2024

EDITAL

A **PREFEITURA MUNICIPAL DE BARÃO DE GRAJAÚ**, por intermédio da **Comissão de Contratação**, através do Agente de contratação Oficial, que este subscreve, designado através de Portaria, torna público para conhecimento de todos que realizará no sistema *Licitanet*, às **09h do dia 06 de agosto de 2024**, Licitação na modalidade **CONCORRÊNCIA**, em sua forma Eletrônica, do tipo **MENOR PREÇO GLOBAL**, em regime de empreitada por preço global, de interesse da Prefeitura Municipal de Barão de Grajaú, visando a contratação de empresa, mediante as condições estabelecidas neste Edital e seus anexos.

A licitação será regida pela **LEI 14.133/2021**, e, **LEI COMPLEMENTAR Nº123 DE 14 DE DEZEMBRO DE 2006**, e demais legislações aplicada à matéria, naquilo que não contrarie este Edital e pelas cláusulas e condições abaixo declinadas.

Os trabalhos serão conduzidos por servidor da Prefeitura Municipal de Barão de Grajaú, designado Agente de contratação e Equipe de Apoio, mediante a inserção e monitoramento de dados gerados ou transferidos para o aplicativo "LICITANET", constante da página eletrônica do Licitanet, no endereço <https://licitanet.com.br/>.

Os horários estabelecidos no edital, no aviso e durante a sessão pública observarão o horário de Brasília, Distrito Federal, inclusive para contagem de tempo e registro no sistema eletrônico e na documentação relativa ao certame.

Os participantes de licitação na modalidade de concorrência, na forma eletrônica, têm direito público subjetivo à fiel observância do procedimento estabelecido neste Decreto e qualquer interessado poderá acompanhar o seu desenvolvimento em tempo real, por meio da internet.

O licitante deverá observar rigorosamente os prazos limites (data e horário) para o recebimento de propostas, bem como de abertura e início da sessão de disputa de preços, informados no preâmbulo do presente Edital.

Ocorrendo decretação de feriado ou outro fato superveniente que impeça a realização desta licitação na data acima mencionada, o evento será automaticamente transferido para o primeiro dia útil subsequente, independentemente de nova comunicação.

1. OBJETO

1.1. Contratação empresa especializada para prestação de serviços de **CONSTRUÇÃO DE ESCOLA DE 04 SALAS** no Município de Barão de Grajaú-MA, conforme as especificações descritas no **Anexo I deste Edital**.

1.2. O valor máximo estimado para a contratação deste objeto é de **R\$ 774.831,11 (setecentos e setenta e quatro mil, oitocentos e trinta e um reais e onze centavos)**.

1.3. O presente objeto será proposto em rigorosa observância às especificações do **ANEXO I** deste Edital e as normas vigentes que a ele se aplicarem.

1.4. Em caso de discordância existente entre as especificações deste objeto descritas no **LICITANET** e as especificações técnicas constantes deste Edital, prevalecerão as últimas.

2. DAS CONDIÇÕES DE PARTICIPAÇÃO

PREFEITURA MUNICIPAL DE BARÃO DE GRAJAÚ
COMISSÃO DE CONTRATAÇÃO

2.1 Somente poderão participar desta Concorrência empresas que atuam no ramo de atividade pertinente ao objeto desta licitação.

2.2 As Microempresas e Empresas de Pequeno Porte participantes da licitação deverão confirmar seu enquadramento e condição, através de Declaração registrada em campo específico do sistema *LICITANET*.

2.3 O agente de contratação poderá solicitar, via chat do sistema eletrônico *LICITANET*, documentação com o intuito de comprovar a compatibilidade do ramo de atividade exercido pela empresa com o objeto do Edital, caso não seja possível tal comprovação mediante consulta na Receita Federal.

2.4 Não poderão participar desta licitação empresas que se enquadrar em uma ou mais das seguintes situações:

- a) autor do anteprojeto, do Projeto Básico ou do projeto executivo, pessoa física ou jurídica, quando a licitação versar sobre obra, serviços ou fornecimento de bens a ele relacionados;
- b) empresa, isoladamente ou em consórcio, responsável pela elaboração do Projeto Básico ou do projeto executivo, ou empresa da qual o autor do projeto seja dirigente, gerente, controlador, acionista ou detentor de mais de 5% (cinco por cento) do capital com direito a voto, responsável técnico ou subcontratado, quando a licitação versar sobre obra, serviços ou fornecimento de bens a ela necessários;
- c) pessoa física ou jurídica que se encontre, ao tempo da licitação, impossibilitada de participar da licitação em decorrência de sanção que lhe foi imposta;
- d) aquele que mantenha vínculo de natureza técnica, comercial, econômica, financeira, trabalhista ou civil com dirigente do órgão ou entidade contratante ou com agente público que desempenhe função na licitação ou atue na fiscalização ou na gestão do contrato, ou que deles seja cônjuge, companheiro ou parente em linha reta, colateral ou por afinidade, até o terceiro grau, devendo essa proibição constar expressamente do edital de licitação;
- e) empresas controladoras, controladas ou coligadas, nos termos da Lei nº 6.404, de 15 de dezembro de 1976, concorrendo entre si;
- f) pessoa física ou jurídica que, nos 5 (cinco) anos anteriores à divulgação do edital, tenha sido condenada judicialmente, com trânsito em julgado, por exploração de trabalho infantil, por submissão de trabalhadores a condições análogas às de escravo ou por contratação de adolescentes nos casos vedados pela legislação trabalhista.
- g) O impedimento de que trata o item c será também aplicado ao licitante que atue em substituição a outra pessoa, física ou jurídica, com o intuito de burlar a efetividade da sanção a ela aplicada, inclusive a sua controladora, controlada ou coligada, desde que devidamente comprovado o ilícito ou a utilização fraudulenta da personalidade jurídica do licitante.
- h) A critério da Administração e exclusivamente a seu serviço, o autor dos projetos e a empresa a que se referem os itens b e c poderão participar no apoio das atividades de planejamento da contratação, de execução da licitação ou de gestão do contrato, desde que sob supervisão exclusiva de agentes públicos do órgão ou entidade.
- i) Equiparam-se aos autores do projeto as empresas integrantes do mesmo grupo econômico.

2.4.1 Os impedimentos, acaso existentes, deverão ser declarados pela empresa proponente, sob pena de responsabilidades administrativas e penais cabíveis, conforme legislação vigente.

2.5 É vedada a contratação de pessoa jurídica na qual haja administrador ou sócio com poder de direção, familiar de:

- a) detentor de cargo em comissão ou função de confiança que atue na área responsável pela demanda ou contratação; ou
 - b) de autoridade hierarquicamente superior no âmbito do órgão contratante.
- b.1)** Para os fins do disposto neste item, considera-se familiar o cônjuge, o companheiro ou o parente em linha reta ou colateral, por consanguinidade ou afinidade, até o terceiro grau (Súmula Vinculante/STF nº 13,

PREFEITURA MUNICIPAL DE BARÃO DE GRAJAÚ
COMISSÃO DE CONTRATAÇÃO

art. 5º, inciso V, da Lei nº 12.813, de 16 de maio de 2013 e art. 2º, inciso III, do Decreto n.º 7.203, de 04 de junho de 2010);

2.6 É vedada, ainda, a utilização, na execução dos serviços contratados, de empregado da futura Contratada que seja familiar de agente público ocupante de cargo em comissão ou função de confiança neste órgão contratante.

2.7 **As empresas que se encontrarem com a sanção de impedimento de licitar, aplicada por Órgãos Federais, Estaduais ou Municipais terá proposta recusada, sem prejuízo da abertura de procedimento administrativo para possível aplicação de penalidade.**

3. DA CONDUÇÃO DO CERTAME

3.1 O certame será conduzido por servidor da Prefeitura Municipal de Barão de Grajaú, designado Agente de contratação, que terá, dentre outras, as seguintes atribuições: tomar decisões, acompanhar o trâmite da licitação, dar impulso ao procedimento licitatório, conduzir a sessão pública; receber, examinar e decidir as impugnações e os pedidos de esclarecimentos ao edital e aos anexos, além de poder requisitar subsídios formais aos responsáveis pela elaboração desses documentos; verificar a conformidade da proposta em relação aos requisitos estabelecidos no edital; coordenar a sessão pública e o envio de lances; verificar e julgar as condições de habilitação; sanear erros ou falhas que não alterem a substância das propostas, dos documentos de habilitação e sua validade jurídica; receber, examinar e decidir os recursos e encaminhá-los à autoridade competente quando mantiver sua decisão; indicar o vencedor do certame; executar quaisquer outras atividades necessárias ao bom andamento do certame até a homologação.

4. DO CREDENCIAMENTO NO SISTEMA ELETRÔNICO

4.1 A autoridade competente do órgão ou da entidade promotora da licitação, a comissão de contratação e os licitantes que participarem da concorrência, na forma eletrônica, serão previamente credenciados, perante o provedor do sistema eletrônico.

4.2 A sessão pública ocorrerá por meio do Sistema de Compras, disponível no endereço eletrônico <https://licitanet.com.br/>.

4.3 O credenciamento para acesso ao sistema ocorrerá pela atribuição de chave de identificação e de senha pessoal e intransferível.

4.4 A perda da senha ou qualquer inviabilidade de seu uso e qualquer acontecimento que possa comprometer o sigilo deverá ser comunicada imediatamente ao provedor do sistema para imediato bloqueio de acesso.

4.5 O uso da senha de acesso pelo Licitante é de sua responsabilidade exclusiva, incluindo qualquer transação efetuada diretamente ou por seu representante, não cabendo ao provedor do sistema ou a este Município, promotor da Licitação, qualquer responsabilidade por eventuais danos decorrentes do uso indevido da senha, ainda que por terceiros.

4.6 Caberá ao Licitante acompanhar as operações no sistema eletrônico durante a sessão pública da Concorrência, ficando responsável pelo ônus decorrente da perda de negócios diante da inobservância de

PREFEITURA MUNICIPAL DE BARÃO DE GRAJAÚ
COMISSÃO DE CONTRATAÇÃO

quaisquer mensagens emitidas pelo sistema ou de sua desconexão, bem como acompanhar todos os atos pertinentes a Concorrência até o momento da homologação do certame.

4.7 O Licitante deverá ainda preencher em campo próprio do sistema LICITANET as declarações pertinentes.

5. DA APRESENTAÇÃO DA PROPOSTA E DOCUMENTOS DE HABILITAÇÃO NO SISTEMA

5.1 Na presente licitação, a fase de habilitação sucederá as fases de apresentação de propostas e lances e de julgamento.

5.2 Os licitantes encaminharão, exclusivamente por meio do sistema eletrônico, a proposta com o preço ou o percentual de desconto, conforme o critério de julgamento adotado neste Edital, até a data e o horário estabelecidos para abertura da sessão pública.

5.3 Caso a fase de habilitação anteceda as fases de apresentação de propostas e lances, os licitantes encaminharão, na forma e no prazo estabelecidos no item anterior, simultaneamente os documentos de habilitação e a proposta com o preço ou o percentual de desconto, observado o disposto nos itens e 9.7.1 deste Edital.

5.4 No cadastramento da proposta inicial, o licitante declarará, em campo próprio do sistema, que:

5.4.1 está ciente e concorda com as condições contidas no edital e seus anexos, bem como de que a proposta apresentada compreende a integralidade dos custos para atendimento dos direitos trabalhistas assegurados na Constituição Federal, nas leis trabalhistas, nas normas infralegais, nas convenções coletivas de trabalho e nos termos de ajustamento de conduta vigentes na data de sua entrega em definitivo e que cumpre plenamente os requisitos de habilitação definidos no instrumento convocatório;

5.4.2 não emprega menor de 18 anos em trabalho noturno, perigoso ou insalubre e não emprega menor de 16 anos, salvo menor, a partir de 14 anos, na condição de aprendiz, nos termos do artigo 7º, XXXIII, da Constituição;

5.4.3 não possui empregados executando trabalho degradante ou forçado, observando o disposto nos incisos III e IV do art. 1º e no inciso III do art. 5º da Constituição Federal;

5.5 cumpre as exigências de reserva de cargos para pessoa com deficiência e para reabilitado da Previdência Social, previstas em lei e em outras normas específicas.

5.6 O licitante organizado em cooperativa deverá declarar, ainda, em campo próprio do sistema eletrônico, que cumpre os requisitos estabelecidos no artigo 16 da Lei nº 14.133, de 2021.

5.7 O fornecedor enquadrado como microempresa, empresa de pequeno porte ou sociedade cooperativa deverá declarar, ainda, em campo próprio do sistema eletrônico, que cumpre os requisitos estabelecidos no artigo 3º da Lei Complementar nº 123, de 2006, estando apto a usufruir do tratamento favorecido estabelecido em seus arts. 42 a 49, observado o disposto nos §§ 1º ao 3º do art. 4º, da Lei nº 14.133, de 2021.

PREFEITURA MUNICIPAL DE BARÃO DE GRAJAÚ
COMISSÃO DE CONTRATAÇÃO

5.8 A falsidade da declaração de que trata os itens 5.4 ou 5.7 sujeitará o licitante às sanções previstas na Lei nº 14.133, de 2021, e neste Edital.

5.9 Os licitantes poderão retirar ou substituir a proposta ou, na hipótese de a fase de habilitação anteceder as fases de apresentação de propostas e lances e de julgamento, os documentos de habilitação anteriormente inseridos no sistema, até a abertura da sessão pública.

5.10 Não haverá ordem de classificação na etapa de apresentação da proposta e dos documentos de habilitação pelo licitante, o que ocorrerá somente após os procedimentos de abertura da sessão pública e da fase de envio de lances.

5.11 Serão disponibilizados para acesso público os documentos que compõem a proposta dos licitantes convocados para apresentação de propostas, após a fase de envio de lances.

5.12 Desde que disponibilizada a funcionalidade no sistema, o licitante poderá parametrizar o seu valor final mínimo ou o seu percentual de desconto máximo quando do cadastramento da proposta e obedecerá às seguintes regras:

5.12.2 a aplicação do intervalo mínimo de diferença de valores ou de percentuais entre os lances, que incidirá tanto em relação aos lances intermediários quanto em relação ao lance que cobrir a melhor oferta; e

5.12.3 os lances serão de envio automático pelo sistema, respeitado o valor final mínimo, caso estabelecido, e o intervalo de que trata o subitem acima.

5.13 O valor final mínimo ou o percentual de desconto final máximo parametrizado no sistema poderá ser alterado pelo fornecedor durante a fase de disputa, sendo vedado:

5.13.2 valor superior a lance já registrado pelo fornecedor no sistema, quando adotado o critério de julgamento por menor preço; e

5.13.3 percentual de desconto inferior a lance já registrado pelo fornecedor no sistema, quando adotado o critério de julgamento por maior desconto.

5.14 O valor final mínimo ou o percentual de desconto final máximo parametrizado na forma do item 5.12 possuirá caráter sigiloso para os demais fornecedores e para o órgão ou entidade promotora da licitação, podendo ser disponibilizado estrita e permanentemente aos órgãos de controle externo e interno.

5.15 Caberá ao licitante interessado em participar da licitação acompanhar as operações no sistema eletrônico durante o processo licitatório e se responsabilizar pelo ônus decorrente da perda de negócios diante da inobservância de mensagens emitidas pela Administração ou de sua desconexão.

5.16 O licitante deverá comunicar imediatamente ao provedor do sistema qualquer acontecimento que possa comprometer o sigilo ou a segurança, para imediato bloqueio de acesso.

6. DO PREENCHIMENTO DA PROPOSTA

PREFEITURA MUNICIPAL DE BARÃO DE GRAJAÚ
COMISSÃO DE CONTRATAÇÃO

6.1 O licitante deverá enviar sua proposta mediante o preenchimento, no sistema eletrônico, dos seguintes campos:

6.1.1 Valor Total da Prestação dos Serviços;

6.1.2 Descrição do objeto, contendo as informações similares à especificação do Projeto Básico;

6.2 Todas as especificações do objeto contidas na proposta vinculam o licitante.

6.3 Nos valores propostos estarão inclusos todos os custos operacionais, encargos previdenciários, trabalhistas, tributários, comerciais e quaisquer outros que incidam direta ou indiretamente na execução do objeto.

6.4 Os preços ofertados, tanto na proposta inicial, quanto na etapa de lances, serão de exclusiva responsabilidade do licitante, não lhe assistindo o direito de pleitear qualquer alteração, sob alegação de erro, omissão ou qualquer outro pretexto.

6.5 Se o regime tributário da empresa implicar o recolhimento de tributos em percentuais variáveis, a cotação adequada será a que corresponde à média dos efetivos recolhimentos da empresa nos últimos doze meses.

6.6 Independentemente do percentual de tributo inserido na planilha, no pagamento serão retidos na fonte os percentuais estabelecidos na legislação vigente.

6.7 Na presente licitação, a Microempresa e a Empresa de Pequeno Porte poderão se beneficiar do regime de tributação pelo Simples Nacional.

6.8 A apresentação das propostas implica obrigatoriedade do cumprimento das disposições nelas contidas, em conformidade com o que dispõe o Projeto Básico, assumindo o proponente o compromisso de executar o objeto licitado nos seus termos, bem como de fornecer os materiais, equipamentos, ferramentas e utensílios necessários, em quantidades e qualidades adequadas à perfeita execução contratual, promovendo, quando requerido, sua substituição.

6.9 O prazo de validade da proposta não será inferior a **60 (sessenta)** dias, a contar da data de sua apresentação.

6.10 Os licitantes devem respeitar os preços máximos estabelecidos nas normas de regência de contratações públicas federais, quando participarem de licitações públicas;

6.11 O descumprimento das regras supramencionadas pela Administração por parte dos contratados pode ensejar a responsabilização pelo Tribunal de Contas da União e, após o devido processo legal, gerar as seguintes consequências: assinatura de prazo para a adoção das medidas necessárias ao exato cumprimento da lei, nos termos do art. 71, inciso IX, da Constituição; ou condenação dos agentes públicos responsáveis e da empresa contratada ao pagamento dos prejuízos ao erário, caso verificada a ocorrência de superfaturamento por sobrepreço na execução do contrato.

PREFEITURA MUNICIPAL DE BARÃO DE GRAJAÚ
COMISSÃO DE CONTRATAÇÃO

7. DA ABERTURA DA SESSÃO, CLASSIFICAÇÃO DAS PROPOSTAS E FORMULAÇÃO DE LANCES

7.1 A abertura da presente licitação dar-se-á automaticamente em sessão pública, por meio de sistema eletrônico, na data, horário e local indicados neste Edital.

7.2 Os licitantes poderão retirar ou substituir a proposta ou os documentos de habilitação, quando for o caso, anteriormente inseridos no sistema, até a abertura da sessão pública.

7.3 O sistema disponibilizará campo próprio para troca de mensagens entre o Agente de Contratação/Comissão e os licitantes.

7.4 Iniciada a etapa competitiva, os licitantes deverão encaminhar lances exclusivamente por meio de sistema eletrônico, sendo imediatamente informados do seu recebimento e do valor consignado no registro.

7.4.1 O lance deverá ser ofertado pelo valor **GLOBAL**.

7.5 Os licitantes poderão oferecer lances sucessivos, observando o horário fixado para abertura da sessão e as regras estabelecidas no Edital.

7.6 O licitante somente poderá oferecer lance de valor inferior ou percentual de desconto superior ao último por ele ofertado e registrado pelo sistema.

7.7 O intervalo mínimo de diferença de valores ou percentuais entre os lances, que incidirá tanto em relação aos lances intermediários quanto em relação à proposta que cobrir a melhor oferta deverá ser de 1% (um por cento).

7.8 O licitante poderá, uma única vez, excluir seu último lance ofertado, no intervalo de quinze segundos após o registro no sistema, na hipótese de lance inconsistente ou inexequível.

7.9 O procedimento seguirá de acordo com o modo de disputa adotado.

7.10 Será adotado para o envio de lances na licitação o modo de disputa “aberto”, os licitantes apresentarão lances públicos e sucessivos, com prorrogações.

7.10.1 A etapa de lances da sessão pública terá duração de dez minutos e, após isso, será prorrogada automaticamente pelo sistema quando houver lance ofertado nos últimos dois minutos do período de duração da sessão pública.

7.10.2 A prorrogação automática da etapa de lances, de que trata o subitem anterior, será de dois minutos e ocorrerá sucessivamente sempre que houver lances enviados nesse período de prorrogação, inclusive no caso de lances intermediários.

7.10.3 Não havendo novos lances na forma estabelecida nos itens anteriores, a sessão pública encerrar-se-á automaticamente, e o sistema ordenará e divulgará os lances conforme a ordem final de classificação.

PREFEITURA MUNICIPAL DE BARÃO DE GRAJAÚ
COMISSÃO DE CONTRATAÇÃO

- 7.10.4 Definida a melhor proposta, se a diferença em relação à proposta classificada em segundo lugar for de pelo menos 5% (cinco por cento), o Agente de contratação/Comissão, auxiliado pela equipe de apoio, poderá admitir o reinício da disputa aberta, para a definição das demais colocações.
- 7.10.5 Após o reinício previsto no item supra, os licitantes serão convocados para apresentar lances intermediários.
- 7.11 Após o término dos prazos estabelecidos nos subitens anteriores, o sistema ordenará e divulgará os lances segundo a ordem crescente de valores.
- 7.12 Não serão aceitos dois ou mais lances de mesmo valor, prevalecendo aquele que for recebido e registrado em primeiro lugar.
- 7.13 Durante o transcurso da sessão pública, os licitantes serão informados, em tempo real, do valor do menor lance registrado, vedada a identificação do licitante.
- 7.14 No caso de desconexão com o Agente de Contratação/Comissão, no decorrer da etapa competitiva da licitação, o sistema eletrônico poderá permanecer acessível aos licitantes para a recepção dos lances.
- 7.15 Quando a desconexão do sistema eletrônico para o Agente de Contratação/Comissão persistir por tempo superior a dez minutos, a sessão pública será suspensa e reiniciada somente após decorridas vinte e quatro horas da comunicação do fato pelo Agente de Contratação/Comissão aos participantes, no sítio eletrônico utilizado para divulgação.
- 7.16 Caso o licitante não apresente lances, concorrerá com o valor de sua proposta.
- 7.17 Em relação a itens não exclusivos para participação de microempresas e empresas de pequeno porte, uma vez encerrada a etapa de lances, será efetivada a verificação automática, junto à Receita Federal, do porte da entidade empresarial. O sistema identificará em coluna própria as microempresas e empresas de pequeno porte participantes, procedendo à comparação com os valores da primeira colocada, se esta for empresa de maior porte, assim como das demais classificadas, para o fim de aplicar-se o disposto nos arts. 44 e 45 da Lei Complementar nº 123, de 2006, regulamentada pelo Decreto nº 8.538, de 2015.
- 7.17.1 Nessas condições, as propostas de microempresas e empresas de pequeno porte que se encontrarem na faixa de até 10% (dez por cento) acima da melhor proposta ou melhor lance serão consideradas empatadas com a primeira colocada.
- 7.17.2 A melhor classificada nos termos do subitem anterior terá o direito de encaminhar uma última oferta para desempate, obrigatoriamente em valor inferior ao da primeira colocada, no prazo de 5 (cinco) minutos controlados pelo sistema, contados após a comunicação automática para tanto.
- 7.17.3 Caso a microempresa ou a empresa de pequeno porte melhor-classificada desista ou não se manifeste no prazo estabelecido, serão convocadas as demais licitantes microempresa e empresa de pequeno porte que se encontrem naquele intervalo de 10% (dez por cento), na ordem de classificação, para o exercício do mesmo direito, no prazo estabelecido no subitem anterior.

PREFEITURA MUNICIPAL DE BARÃO DE GRAJAÚ
COMISSÃO DE CONTRATAÇÃO

7.17.4 No caso de equivalência dos valores apresentados pelas microempresas e empresas de pequeno porte que se encontrem nos intervalos estabelecidos nos subitens anteriores, será realizado sorteio entre elas para que se identifique aquela que primeiro poderá apresentar melhor oferta.

7.18 Encerrada a etapa de envio de lances da sessão pública, na hipótese da proposta do primeiro colocado permanecer acima do preço máximo ou inferior ao desconto definido para a contratação, o Agente de Contratação/Comissão poderá negociar condições mais vantajosas, após definido o resultado do julgamento.

7.18.1 A negociação poderá ser feita com os demais licitantes, segundo a ordem de classificação inicialmente estabelecida, quando o primeiro colocado, mesmo após a negociação, for desclassificado em razão de sua proposta permanecer acima do preço máximo definido pela Administração.

7.18.2 A negociação será realizada por meio do sistema, podendo ser acompanhada pelos demais licitantes.

7.18.3 O resultado da negociação será divulgado a todos os licitantes e anexado aos autos do processo licitatório.

7.18.4 O Agente de Contratação/Comissão solicitará ao licitante mais bem classificado que, no prazo de 2 (duas) horas, envie a proposta adequada ao último lance ofertado após a negociação realizada, acompanhada, se for o caso, dos documentos complementares, quando necessários à confirmação daqueles exigidos neste Edital e já apresentados

7.18.5 É facultado ao Agente de Contratação/Comissão prorrogar o prazo estabelecido, a partir de solicitação fundamentada feita no chat pelo licitante, antes de findo o prazo.

7.19 Após a negociação do preço, o Agente de Contratação/Comissão iniciará a fase de aceitação e julgamento da proposta.

8. DA FASE DE JULGAMENTO

8.1.1 Encerrada a etapa de negociação, o Agente de contratação/Comissão verificará se o licitante provisoriamente classificado em primeiro lugar atende às condições de participação no certame, conforme previsto no art. 14 da Lei nº 14.133/2021, legislação correlata e no item 2 do edital, especialmente quanto à existência de sanção que impeça a participação no certame ou a futura contratação, mediante a consulta aos seguintes cadastros:

8.1.2 Cadastro Nacional de Empresas Inidôneas e Suspensas - CEIS, mantido pela Controladoria-Geral da União (<https://www.portaltransparencia.gov.br/sancoes/ceis>); e

8.1.3 Cadastro Nacional de Empresas Punidas – CNEP, mantido pela Controladoria-Geral da União (<https://www.portaltransparencia.gov.br/sancoes/cnep>).

8.2 A consulta aos cadastros será realizada em nome da empresa licitante e também de seu sócio majoritário, por força da vedação de que trata o artigo 12 da Lei nº 8.429, de 1992.

PREFEITURA MUNICIPAL DE BARÃO DE GRAJAÚ
COMISSÃO DE CONTRATAÇÃO

8.3 Caso conste na Consulta de Situação do licitante a existência de Ocorrências Impeditivas Indiretas, o Agente de Contratação/Comissão diligenciará para verificar se houve fraude por parte das empresas apontadas no Relatório de Ocorrências Impeditivas Indiretas.

8.3.1 A tentativa de burla será verificada por meio dos vínculos societários, linhas de fornecimento similares, dentre outros.

8.3.2 O licitante será convocado para manifestação previamente a uma eventual desclassificação.

8.3.3 Constatada a existência de sanção, o licitante será reputado inabilitado, por falta de condição de participação.

8.4 Na hipótese de inversão das fases de habilitação e julgamento, caso atendidas as condições de participação, será iniciado o procedimento de habilitação.

8.5 Caso o licitante provisoriamente classificado em primeiro lugar tenha se utilizado de algum tratamento favorecido às ME/EPPs, o Agente de Contratação/Comissão verificará se faz jus ao benefício, em conformidade com os itens e 5.7 deste edital.

8.6 Verificadas as condições de participação e de utilização do tratamento favorecido, o Agente de Contratação/Comissão examinará a proposta classificada em primeiro lugar quanto à adequação ao objeto e à compatibilidade do preço em relação ao máximo estipulado para contratação neste Edital e em seus anexos.

8.7 Será desclassificada a proposta vencedora que:

8.7.1 contiver vícios insanáveis;

8.7.2 não obedecer às especificações técnicas contidas no Projeto Básico;

8.7.3 apresentar preços inexequíveis ou permanecerem acima do preço máximo definido para a contratação;

8.7.4 não tiverem sua exequibilidade demonstrada, quando exigido pela Administração;

8.7.5 apresentar desconformidade com quaisquer outras exigências deste Edital ou seus anexos, desde que insanável.

8.8 No caso de bens e serviços em geral, é indício de inexequibilidade das propostas valores inferiores a 50% (cinquenta por cento) do valor orçado pela Administração.

8.8.1 A inexequibilidade, na hipótese de que trata o **caput**, só será considerada após diligência do Agente de Contratação/Comissão, que comprove:

8.8.1.1 que o custo do licitante ultrapassa o valor da proposta; e

8.8.1.2 inexistirem custos de oportunidade capazes de justificar o vulto da oferta.

PREFEITURA MUNICIPAL DE BARÃO DE GRAJAU
COMISSÃO DE CONTRATAÇÃO

8.9 Em contratação de serviços de engenharia, além das disposições acima, a análise de exequibilidade e sobrepreço considerará o seguinte:

8.9.1 Nos regimes de execução por tarefa, empreitada por preço global ou empreitada integral, semi-integrada ou integrada, a caracterização do sobrepreço se dará pela superação do valor global estimado;

8.9.2 No regime de empreitada por preço unitário, a caracterização do sobrepreço se dará pela superação do valor global estimado e pela superação de custo unitário tido como relevante, conforme planilha anexa ao edital

8.9.3 No caso de serviços de engenharia, serão consideradas inexequíveis as propostas cujos valores forem inferiores a 75% (setenta e cinco por cento) do valor orçado pela Administração, independentemente do regime de execução.

8.9.4 Será exigida garantia adicional do licitante vencedor cuja proposta for inferior a 85% (oitenta e cinco por cento) do valor orçado pela Administração, equivalente à diferença entre este último e o valor da proposta, sem prejuízo das demais garantias exigíveis de acordo com a Lei.

8.10 Se houver indícios de inexequibilidade da proposta de preço, ou em caso da necessidade de esclarecimentos complementares, poderão ser efetuadas diligências, para que a empresa comprove a exequibilidade da proposta.

8.11 Caso o custo global estimado do objeto licitado tenha sido decomposto em seus respectivos custos unitários por meio de Planilha de Custos e Formação de Preços elaborada pela Administração, o licitante classificado em primeiro lugar será convocado para apresentar Planilha por ele elaborada, com os respectivos valores adequados ao valor final da sua proposta, sob pena de não aceitação da proposta.

8.11.1 Em se tratando de serviços de engenharia, o licitante vencedor será convocado a apresentar à Administração, por meio eletrônico, as planilhas com indicação dos quantitativos e dos custos unitários, seguindo o modelo elaborado pela Administração, bem como com detalhamento das Bonificações e Despesas Indiretas (BDI) e dos Encargos Sociais (ES), com os respectivos valores adequados ao valor final da proposta vencedora, admitida a utilização dos preços unitários, no caso de empreitada por preço global, empreitada integral, contratação semi-integrada e contratação integrada, exclusivamente para eventuais adequações indispensáveis no cronograma físico-financeiro e para balizar excepcional aditamento posterior do contrato.

8.12 Erros no preenchimento da planilha não constituem motivo para a desclassificação da proposta. A planilha poderá ser ajustada pelo fornecedor, no prazo indicado pelo sistema, desde que não haja majoração do preço e que se comprove que este é o bastante para arcar com todos os custos da contratação;

8.12.1 O ajuste de que trata este dispositivo se limita a sanar erros ou falhas que não alterem a substância das propostas;

PREFEITURA MUNICIPAL DE BARÃO DE GRAJAÚ
COMISSÃO DE CONTRATAÇÃO

8.12.2 Considera-se erro no preenchimento da planilha passível de correção a indicação de recolhimento de impostos e contribuições na forma do Simples Nacional, quando não cabível esse regime.

8.13 Para fins de análise da proposta quanto ao cumprimento das especificações do objeto, poderá ser colhida a manifestação escrita do setor requisitante do serviço ou da área especializada no objeto.

9. DA FASE DE HABILITAÇÃO

9.1 Os documentos previstos estão previsto neste item do edital, os quais são necessários e suficientes para demonstrar a capacidade do licitante de realizar o objeto da licitação, serão exigidos para fins de habilitação, nos termos dos arts. 62 a 70 da Lei nº 14.133, de 2021.

9.2 Será verificado se o licitante apresentou declaração de que atende aos requisitos de habilitação, e o declarante responderá pela veracidade das informações prestadas, na forma da lei (art. 63, I, da Lei nº 14.133/2021).

9.3 Será verificado se o licitante apresentou no sistema, sob pena de inabilitação, a declaração de que cumpre as exigências de reserva de cargos para pessoa com deficiência e para reabilitado da Previdência Social, previstas em lei e em outras normas específicas.

9.4 O licitante deverá apresentar, sob pena de desclassificação, declaração de que suas propostas econômicas compreendem a integralidade dos custos para atendimento dos direitos trabalhistas assegurados na Constituição Federal, nas leis trabalhistas, nas normas infralegais, nas convenções coletivas de trabalho e nos termos de ajustamento de conduta vigentes na data de entrega das propostas.

9.5 A habilitação será verificada por meio no **HABILITANET**, nos documentos por ele abrangidos.

9.6 É de responsabilidade do licitante conferir a exatidão dos seus dados cadastrais e mantê-los atualizados junto aos órgãos responsáveis pela informação, devendo proceder, imediatamente, à correção ou à alteração dos registros tão logo identifique incorreção ou aqueles se tornem desatualizados.

9.6.1 A não observância do disposto no item anterior poderá ensejar desclassificação no momento da habilitação.

9.7 A verificação pelo Agente de Contratação/Comissão, em sítios eletrônicos oficiais de órgãos e entidades emissores de certidões constitui meio legal de prova, para fins de habilitação.

9.7.1 Os documentos exigidos para habilitação que não estejam contemplados no **HABILITANET** serão enviados por meio do sistema, em formato digital, no prazo de no mínimo duas horas após a solicitação.

9.7.2 Na hipótese de a fase de habilitação anteceder a fase de apresentação de propostas e lances, os licitantes encaminharão, por meio do sistema, simultaneamente os documentos de habilitação e a proposta com o preço ou o percentual de desconto.

PREFEITURA MUNICIPAL DE BARÃO DE GRAJAU
COMISSÃO DE CONTRATAÇÃO

9.8 A verificação no **HABILITANET** ou a exigência dos documentos nele não contidos somente será feita em relação ao licitante vencedor.

9.9 **Habilitação Jurídica:** A documentação relativa à habilitação jurídica serão as seguintes:

- a) No caso de empresário individual: inscrição no Registro Público de Empresas Mercantis, a cargo da Junta Comercial da respectiva sede;
- b) Em se tratando de Microempreendedor Individual – MEI: Certificado da Condição de Microempreendedor Individual - CCMEI, cuja aceitação ficará condicionada à verificação da autenticidade no sítio www.portaldoempreendedor.gov.br;
- c) No caso de sociedade empresária ou empresa individual de responsabilidade limitada - EIRELI: ato constitutivo, estatuto ou contrato social em vigor, devidamente registrado na Junta Comercial da respectiva sede, acompanhado de documento comprobatório de seus administradores;
- d) No caso de sociedade simples: inscrição do ato constitutivo no Registro Civil das Pessoas Jurídicas do local de sua sede, acompanhada de prova da indicação dos seus administradores;
- e) Cópias(s) da(s) cédulas(s) de identidade(s) dos sócios;
- f) No caso de microempresa ou empresa de pequeno porte: certidão expedida pela Junta Comercial ou pelo Registro Civil das Pessoas Jurídicas, conforme o caso, que comprove a condição de microempresa ou empresa de pequeno porte;
- g) No caso de sociedade cooperativa: ata de fundação e estatuto social em vigor, com a ata da assembleia que o aprovou, devidamente arquivado na Junta Comercial ou inscrito no Registro Civil das Pessoas Jurídicas da respectiva sede, bem como o registro de que trata o art. 107 da Lei nº 5.764, de 1971, e ainda:
 - g.1) regimento dos fundos instituídos pelos cooperados, com a ata da assembleia;
 - g.2) editais de convocação das três últimas assembleias gerais extraordinárias;
 - g.3) três registros de presença dos cooperados que executarão o contrato em assembleias gerais ou nas reuniões seccionais;
 - g.4) ata da sessão que os cooperados autorizaram a cooperativa a contratar o objeto da licitação.
- h) Inscrição no Registro Público de Empresas Mercantis onde opera, com averbação no Registro onde tem sede a matriz, no caso de ser o participante sucursal, filial ou agência;
- i) No caso de empresa ou sociedade estrangeira em funcionamento no País: decreto de autorização;
- j) Os documentos acima deverão estar acompanhados de todas as alterações ou da

PREFEITURA MUNICIPAL DE BARÃO DE GRAJAÚ
COMISSÃO DE CONTRATAÇÃO

consolidação respectiva.

k) Decreto de autorização em se tratando de empresa ou sociedade estrangeira em funcionamento no país, e ato de registro ou autorização para funcionamento expedido pelo órgão competente quando a atividade assim o exigir.

9.10 Regularidade Fiscal e Trabalhista: A documentação comprobatória da regularidade fiscal será a seguinte:

- a) Prova de regularidade com a **FAZENDA FEDERAL** do domicílio ou sede da licitante.
- b) Prova de regularidade com o Fundo de Garantia do Tempo de Serviço (FGTS);
- c) Prova de inexistência de débitos inadimplidos perante a Justiça do Trabalho, mediante a apresentação de certidão negativa de débito trabalhista - CNDT, em conformidade com o disposto na CLT com alterações da Lei nº 12.440/2011;
- d) Prova de inscrição no cadastro de contribuinte municipal, relativo ao domicílio ou sede do licitante, pertinente ao seu ramo de atividade e compatível com o objeto contratual;
- e) Prova de inscrição no Cadastro Nacional de Pessoa Jurídica (CNPJ) e consulta do quadro de Sócios, emitido nos últimos 30 (trinta) dias;
- f) Alvará de Localização e Funcionamento, referente à sede da licitante.
- g) Prova de regularidade com a Fazenda Municipal e Estadual do domicílio ou sede do licitante, relativa à atividade em cujo exercício contrata ou concorre;

9.10.1 Caso o licitante seja considerado isento dos tributos municipais (ou estaduais) relacionados ao objeto licitatório, deverá comprovar tal condição mediante a apresentação de declaração da Fazenda Municipal (Fazenda Estadual) do seu domicílio ou sede, ou outra equivalente, na forma da lei;

9.10.2 Caso o licitante detentor do menor preço seja microempresa ou empresa de pequeno porte, deverá apresentar toda a documentação exigida para efeito de comprovação de regularidade fiscal, mesmo que esta apresente alguma restrição, sob pena de inabilitação.

9.11 Qualificação Técnica: A qualificação técnica será feita a partir da comprovação dos seguintes documentos:

9.11.1. Certidão atualizada de registro ou inscrição da licitante e de seu(s) responsável(is) técnico(s) junto ao Conselho Regional de Engenharia, Arquitetura e Agronomia – CREA para os serviços propostos, se as empresas licitantes forem sediadas em outra jurisdição e, conseqüentemente inscritas no CREA de origem, deverão apresentar, obrigatoriamente, visto junto ao CREA do Estado Maranhão, em conformidade com o que dispõe a Lei Nº 5.194 de 24/12/66, em consonância com o artigo 1º - Item II da Resolução nº 413 de 27/06/97 do CONFEA;

9.11.2 Declaração Formal indicando o(s) Responsável(is) Técnico(s) que se responsabilizará(ão) pela execução dos serviços, com nome, profissão, RG, CPF e número do Registro Profissional, de acordo com a formação profissional estabelecida na planilha orçamentária Anexo I do Projeto Básico.

- a) a comprovação do vínculo profissional do(s) Responsável(is) Técnico(s) no julgamento desta licitação será feita mediante cópia da Carteira Profissional ou da Ficha de Registro de

PREFEITURA MUNICIPAL DE BARÃO DE GRAJAÚ
COMISSÃO DE CONTRATAÇÃO

Empregados (FRE) que demonstre a identificação do profissional, ou Contrato de Trabalho ou Contrato de Prestação de Serviços ou Declaração de Contratação Futura, caso não conste como Responsável Técnico na própria Certidão do CREA ;

b) quando o Responsável Técnico indicado for dirigente ou sócio da licitante, tal comprovação será feita através do Ato Constitutivo da empresa ou Certidão do CREA e/ou CAU, devidamente atualizados;

c) o profissional indicado para fins de comprovação da capacitação técnico-profissional deverá ser o responsável pelo acompanhamento da execução dos serviços de que tratam o objeto desta licitação, admitindo-se a substituição por profissionais de experiência equivalente ou superior, desde que previamente aprovada pelo Órgão Contratante;

9.11.3 Qualificação Técnico-Profissional – Comprovação de Aptidão de Desempenho Técnico Profissional da Licitante, através de Atestados ou Certidões fornecidos por pessoa de direito público ou privado, devidamente averbado no Conselho Regional de Engenharia e Agronomia - CREA ou no Conselho de Arquitetura e Urbanismo - CAU, comprovando ter executado as quantidades compatíveis com a proposta apresentada.

9.11.4 Qualificação Técnico Operacional - No mínimo, 01 (um) atestado, emitido por pessoa jurídica de direito público ou privado, comprobatório de que a licitante executou obra compatível em quantidades, características e prazos com o objeto da licitação;

9.11.5 Declaração de possuir instalações, aparelhamento e pessoal técnico adequado e disponível para a realização do objeto da licitação.

9.11.6 O licitante disponibilizará, caso solicitado, todas as informações necessárias à comprovação da legitimidade dos atestados apresentados, apresentando, dentre outros documentos, cópia do contrato que deu suporte à contratação, endereço atual da contratante e local em que foram efetuados a prestação dos serviços.

9.12 Qualificação Econômico-Financeira: A documentação a ser apresentada consistirá de:

a) Balanço patrimonial e demonstração de resultado dos dois últimos exercícios sociais, já exigíveis e apresentados, na forma da lei, que comprovem a boa situação financeira da empresa, termo de abertura e encerramento e notas explicativas, vedada a substituição por balancetes ou balanços provisórios, observando-se as seguintes condições:

b) quando encerrados há mais de 03 (três) meses da data de apresentação da proposta, essa peça de escrituração contábil poderá ser atualizadas com base na variação ocorrida do IGP-DI (Fundação Getúlio Vargas) ou de outro indicador que o venha substituir (devendo ser apresentado o respectivo memorial de cálculo);

c) A expressão na forma da lei será, objetivamente, suprida quando o balanço patrimonial e a demonstração de resultado forem apresentados em uma das seguintes formas:

I - publicados em Diário Oficial;

PREFEITURA MUNICIPAL DE BARÃO DE GRAJAÚ
COMISSÃO DE CONTRATAÇÃO

II - publicados em Jornal; ou

III - por cópia ou fotocópia registrada na Junta Comercial, ou Cartório de Registro das Pessoas Jurídicas, da sede ou domicílio do licitante;

IV - por cópia ou fotocópia extraída do Livro Diário – devidamente autenticado pela Junta Comercial, ou pelo Cartório de Registro das Pessoas Jurídicas, da sede ou domicílio do licitante - inclusive com os Termos de Abertura e de Encerramento (de acordo com a IN nº 65/97-DNRC).

d) A situação financeira da licitante será analisada através dos balanços, sendo considerada qualificada aquela que obtiver, no mínimo, os seguintes Índices:

Índice de Liquidez Corrente superior a 1,00 –

$$ILC = \frac{\text{Ativo Circulante}}{\text{Passivo Circulante}}$$

Índice de Liquidez Geral superior a 1,00 –

$$ILG = \frac{\text{Ativo Circulante} + \text{Realizável a Longo Prazo}}{\text{Passivo Circulante} + \text{Exigível a Longo Prazo}}$$

Índice de Solvência Geral superior a 1,00 –

$$ISG = \frac{\text{Ativo Total}}{\text{Passivo Circulante} + \text{Exigível a Longo Prazo}}$$

d.1) As empresas deverão comprovar um capital mínimo ou patrimônio líquido mínimo não inferior a 10% (dez por cento) do valor estimado para contratação."

e) Qualquer dos documentos referidos na letra "a" deste item, somente serão considerados válidos na forma da lei se apresentados juntamente com a Certidão de Regularidade Profissional do técnico responsável pela assinatura dos referidos documentos, expedidas pelo Conselho de Contabilidade da sede da licitante e declaração, assinada por profissional habilitado da área contábil, que ateste o atendimento pelo licitante dos índices econômicos previstos no edital.

f) Relação dos compromissos assumidos pelo licitante que importem em diminuição de sua capacidade econômico-financeira, excluídas parcelas já executadas de contratos firmados.

g) Deverá ser realizada, no momento da apresentação da proposta, a comprovação do recolhimento de quantia a título de garantia de proposta, como requisito de pré-habilitação, no percentual de 1% (um por cento) do valor estimado para a contratação.

g.1) A garantia de proposta será devolvida aos licitantes no prazo de 10 (dez) dias úteis, contado da assinatura do contrato ou da data em que for declarada fracassada a licitação.

g.2) A garantia de proposta poderá ser prestada nas modalidades de que trata o § 1º do art. 96 da

PREFEITURA MUNICIPAL DE BARÃO DE GRAJAU
COMISSÃO DE CONTRATAÇÃO

Lei nº 14.133/2021.7

h) Certidão negativa de efeitos de falência, recuperação judicial ou recuperação extrajudicial, expedida pelo distribuidor da sede do licitante, emitidas até 60 (sessenta) dias da data da abertura da proposta.

h.1) No caso de certidão positiva de recuperação judicial ou extrajudicial, o licitante deverá apresentar a comprovação de que o respectivo plano de recuperação foi acolhido judicialmente, na forma do art. 58, da Lei n.º 11.101, de 09 de fevereiro de 2005, sob pena de inabilitação, devendo, ainda, comprovar todos os demais requisitos de habilitação.

9.13 Outros documentos:

9.13.1 Certidão Específica e Simplificada atualizadas, emitida nos últimos 30 (trinta) dias da data de abertura do certame.

9.13.2. Declaração de que a empresa se responsabiliza por todos os encargos trabalhistas, previdenciárias e demais encargos, inclusive, acidentes de trabalho;

9.13.3. Declaração do profissional detentor do Atestado de Capacidade Técnica de que administrará pessoal e diretamente os trabalhos objeto deste Edital e seus Anexos.

9.13.4. Termo de Compromisso pelo qual se compromete a seguir as Normas Trabalhistas, tais como Formalização e Registros Contratuais e preverem um dimensionamento dos gastos com o meio ambiente do trabalho, incluindo equipamentos de proteção.

9.13.5. Declaração em papel timbrado da empresa, informando que se compromete a apresentar, até a assinatura do contrato, as Licenças de Operação expedidas por órgão ambiental competente que autorizem a empresa a executar as atividades de coleta e transporte de resíduos sólidos urbanos, necessários a perfeita execução dos serviços constantes deste edital.

9.14 Após a entrega dos documentos para habilitação, não será permitida a substituição ou a apresentação de novos documentos, salvo em sede de diligência, para (Lei 14.133/21, art. 64):

9.14.1 complementação de informações acerca dos documentos já apresentados pelos licitantes e desde que necessária para apurar fatos existentes à época da abertura do certame; e

9.14.2 atualização de documentos cuja validade tenha expirado após a data de recebimento das propostas;

9.15 Na análise dos documentos de habilitação, a comissão de contratação poderá sanar erros ou falhas, que não alterem a substância dos documentos e sua validade jurídica, mediante decisão fundamentada, registrada em ata e acessível a todos, atribuindo-lhes eficácia para fins de habilitação e classificação.

9.16 Na hipótese de o licitante não atender às exigências para habilitação, o Agente de Contratação/Comissão examinará a proposta subsequente e assim sucessivamente, na ordem de classificação, até a apuração de uma proposta que atenda ao presente edital.

PREFEITURA MUNICIPAL DE BARÃO DE GRAJAÚ
COMISSÃO DE CONTRATAÇÃO

9.17 Somente serão disponibilizados para acesso público os documentos de habilitação do licitante cuja proposta atenda ao edital de licitação, após concluídos os procedimentos de que trata o subitem anterior.

9.18 A comprovação de regularidade fiscal e trabalhista das microempresas e das empresas de pequeno porte somente será exigida para efeito de contratação, e não como condição para participação na licitação (art. 4º do Decreto nº 8.538/2015).

9.19 Quando a fase de habilitação anteceder a de julgamento e já tiver sido encerrada, não caberá exclusão de licitante por motivo relacionado à habilitação, salvo em razão de fatos supervenientes ou só conhecidos após o julgamento.

10. A IMPUGNAÇÃO E DOS RECURSOS

10.1 Dos Esclarecimentos:

10.1.1 Os pedidos de esclarecimentos deverão ser enviados ao Agente de contratação, exclusivamente por meio eletrônico, através do e-mail cpl.baraodegrajau@gmail.com, em até 03 (três) dias úteis anteriores à data fixada para a realização do certame.

10.1.2 O agente de contratação responderá aos pedidos de esclarecimentos no prazo de dois dias úteis, contado da data de recebimento do pedido, e poderá requisitar subsídios formais aos responsáveis pela elaboração do edital e dos anexos.

10.1.3 As respostas aos pedidos de esclarecimentos serão divulgadas pelo sistema e vincularão os participantes e a administração.

10.2 Das Impugnações:

10.2.1 Qualquer pessoa é parte legítima para impugnar edital de licitação por irregularidade na aplicação desta Lei ou para solicitar esclarecimento sobre os seus termos, devendo protocolar o pedido até 3 (três) dias úteis antes da data de abertura do certame.

10.2.2 A impugnação não possui efeito suspensivo e caberá ao agente de contratação, auxiliado pelos responsáveis pela elaboração do edital e dos anexos, decidir sobre a impugnação no prazo de dois dias úteis, contados da data de recebimento da impugnação.

10.2.3 A concessão de efeito suspensivo à impugnação é medida excepcional e deverá ser motivada pelo agente de contratação, nos autos do processo de licitação.

10.2.4 Acolhida a impugnação contra o edital, será definida e publicada nova data para realização do certame.

10.2.5 A impugnação deverá vir acompanhada de documento que comprove os poderes do signatário de representar o Licitante (contrato social no caso de sócio, e procuração do contrato social nos demais casos).

10.2.6 O envio da proposta sem que tenha sido tempestivamente impugnado o presente Edital implicará na plena aceitação por parte dos interessados das condições nele estabelecidas.

10.2.7 Ocorrendo alterações no Edital que afetem a formulação das propostas, será publicado "Aviso" no Diário Oficial do Estado, bem como designada nova data para realização do certame.

PREFEITURA MUNICIPAL DE BARÃO DE GRAJAÚ
COMISSÃO DE CONTRATAÇÃO

10.2.8 As alterações do Edital serão comunicadas a todos os licitantes através do link visualizar impugnações/esclarecimentos/avisos do LICITANET, assim como pelo e-mail que constar da retirada do Edital.

10.3 **Dos Recursos: (Art. 165 da Lei 14.133/2021)**

10.3.1 Declarado o vencedor, qualquer licitante poderá, durante o prazo concedido na sessão pública, de forma imediata, em campo próprio do sistema, manifestar sua intenção de recorrer.

10.3.2 A falta de manifestação imediata do Licitante quanto à intenção de recorrer importará na decadência do direito de interpor recurso, ficando o Agente de contratação autorizado a encaminhar a autoridade superior para adjudicar o objeto ao licitante declarado vencedor.

10.3.3 A recorrente que tiver sua intenção de recurso aceita deverá registrar as razões do recurso, em campo próprio do sistema, no prazo de 03 (três) dias.

10.3.4 As demais Licitantes ficam desde logo, intimadas a apresentar contra-razões, também via sistema, em igual prazo, que começará a correr do término do prazo da recorrente, sendo-lhes assegurada vista imediata dos elementos indispensáveis para a defesa dos seus interesses. O prazo para apresentação de contrarrazões será o mesmo do recurso e terá início na data de intimação pessoal ou de divulgação da interposição do recurso

10.3.5 O Agente de contratação verificará os pressupostos de admissibilidade da intenção de recurso.

10.3.6 O recurso será dirigido à autoridade que tiver editado o ato ou proferido a decisão recorrida, que, se não reconsiderar o ato ou a decisão no prazo de 3 (três) dias úteis, encaminhará o recurso com a sua motivação à autoridade superior, a qual deverá proferir sua decisão no prazo máximo de 10 (dez) dias úteis, contado do recebimento dos autos.

10.3.7 O acolhimento do recurso implicará invalidação apenas de ato insuscetível de aproveitamento.

10.3.8 O recurso contra decisão do Agente de contratação não terá efeito suspensivo.

10.3.9 O acolhimento do recurso importará na invalidação apenas dos atos insuscetíveis de aproveitamento.

10.3.10 Não serão conhecidos os recursos cujas petições não sejam apresentadas tempestivamente.

11. DA ADJUDICAÇÃO E HOMOLOGAÇÃO

11.1 Caberá ao agente de contratação encaminhar à autoridade superior o processo licitatório, que poderá adjudicar o objeto e homologar a licitação.

11.2 A adjudicação e homologação em favor da Licitante vencedor será feita pelo Secretário Municipal de Educação do Município de Barão de Grajaú, após constatada a regularidade dos atos praticados e recebimento do processo concluído pela Comissão de Contratação.

12. DA DESPESA

12.1 As despesas decorrentes da contratação correrão à conta dos seguintes recursos orçamentários:

PREFEITURA MUNICIPAL DE BARÃO DE GRAJAÚ
COMISSÃO DE CONTRATAÇÃO

02 PODER EXECUTIVO

12 – MDE

00 – MDE

12.361.0023.1013.0000 – CONSTRUÇÃO, REF. E/OU AMPL DE UNID ESCOLARES

4.4.90.51.00 Obras E Instalações

13. DA CONTRATAÇÃO E REAJUSTE

13.1 A contratação com a empresa vencedora far-se-á por Termo de Contrato, conforme Minuta de Contrato em anexo, considerando a proposta apresentada e disposições legais.

13.2 A licitante será convocada para assinar o Termo de Contrato no prazo de 05 (cinco) dias úteis, a contar da notificação, podendo o prazo ser prorrogado por uma única vez.

13.3 O prazo de vigência do contrato será de 06 (seis) meses.

13.4 Quando o licitante vencedor, convocado dentro do prazo de validade de sua proposta, não celebrar o contrato no prazo e condições estabelecidas, a Administração poderá convidar para assinar o Contrato os demais licitantes, na ordem de classificação e assim sucessivamente, e em igual prazo, desde que sejam mantidas todas as condições do Edital.

13.5 Respeitado o amplo direito de defesa, A extinção do contrato em conformidade com o disposto na Lei nº 14.133/2021, e suas alterações posteriores, das seguintes formas:

I - determinada por ato unilateral e escrito da Administração, exceto no caso de descumprimento decorrente de sua própria conduta;

II - consensual, por acordo entre as partes, por conciliação, por mediação ou por comitê de resolução de disputas, desde que haja interesse da Administração;

III - determinada por decisão arbitral, em decorrência de cláusula compromissória ou compromisso arbitral, ou por decisão judicial.

§ 1º A extinção determinada por ato unilateral da Administração e a extinção consensual deverão ser precedidas de autorização escrita e fundamentada da autoridade competente e reduzidas a termo no respectivo processo.

§ 2º Quando a extinção decorrer de culpa exclusiva da Administração, o contratado será ressarcido pelos prejuízos regularmente comprovados que houver sofrido e terá direito a:

I - devolução da garantia;

II - pagamentos devidos pela execução do contrato até a data de extinção;

III - pagamento do custo da desmobilização.

13.6 A extinção determinada por ato unilateral da Administração poderá acarretar, sem prejuízo das sanções previstas nesta Lei, as seguintes consequências:

I - assunção imediata do objeto do contrato, no estado e local em que se encontrar, por ato próprio da Administração;

II - ocupação e utilização do local, das instalações, dos equipamentos, do material e do pessoal empregados na execução do contrato e necessários à sua continuidade;

III - execução da garantia contratual para:

a) ressarcimento da Administração Pública por prejuízos decorrentes da não execução;

b) pagamento de verbas trabalhistas, fundiárias e previdenciárias, quando cabível;

c) pagamento das multas devidas à Administração Pública;

d) exigência da assunção da execução e da conclusão do objeto do contrato pela seguradora, quando cabível;

IV - retenção dos créditos decorrentes do contrato até o limite dos prejuízos causados à Administração Pública e das multas aplicadas.

14. DA SUBCONTRATAÇÃO

PREFEITURA MUNICIPAL DE BARÃO DE GRAJAÚ
COMISSÃO DE CONTRATAÇÃO

14.1 Na execução do contrato e sem prejuízo das responsabilidades contratuais e legais, o contratado poderá subcontratar partes da obra, do serviço ou do fornecimento até o limite autorizado, em cada caso, pela Administração.

14.2 O contratado apresentará à Administração documentação que comprove a capacidade técnica do subcontratado, que será avaliada e juntada aos autos do processo correspondente.

14.3 Será vedada a subcontratação de pessoa física ou jurídica, se aquela ou os dirigentes desta mantiverem vínculo de natureza técnica, comercial, econômica, financeira, trabalhista ou civil com dirigente do órgão ou entidade contratante ou com agente público que desempenhe função na licitação ou atue na fiscalização ou na gestão do contrato, ou se deles forem cônjuge, companheiro ou parente em linha reta, colateral, ou por afinidade, até o terceiro grau, devendo essa proibição constar expressamente do edital de licitação.

15. ACOMPANHAMENTO E FISCALIZAÇÃO

15.1 A execução das atividades será acompanhada pela Equipe de Gestão do Contrato, especialmente designada para esse fim, a ser oportunamente indicada pela área gestora, em conformidade com a Lei nº 14.133/2021.

15.2 A fiscalização deve observar o disciplinado no Contrato.

16. OBRIGAÇÕES DA CONTRATADA

16.1 São obrigações de exclusiva conta e responsabilidade da CONTRATADA, além das constantes no Projeto Básico e contrato, afora outras que por Lei lhe couberem, as abaixo relacionadas:

I. Responsabilizar-se por todas as despesas diretas e indiretas, tais como: transportes, fretes, encargos sociais, fiscais, trabalhistas, previdenciários e de ordem de classe, indenizações e quaisquer outras que porventura existam ou venham a ser criadas e exigidas pela Administração Pública;

II. Manter durante a vigência do contrato, todas as condições de habilitação e qualificação exigidas na licitação;

III. Aceitar, nas mesmas condições contratuais, os acréscimos ou supressões que se fizerem necessários, nas mesmas condições contratuais, acréscimos ou supressões de até 25% (vinte e cinco por cento) do valor inicial atualizado do contrato que se fizerem nas obras, nos serviços ou nas compras, e, no caso de reforma de edifício ou de equipamento, o limite para os acréscimos será de 50% (cinquenta por cento), na forma do art. 125 da Lei nº 14.133/2021.

IV. Cumprir as exigências de reserva de cargos prevista em lei, bem como em outras normas específicas, para pessoa com deficiência, para reabilitado da Previdência Social e para aprendiz

17. OBRIGAÇÕES DO CONTRATANTE

17.1 São obrigações de exclusiva conta e responsabilidade do CONTRATANTE, além das constantes no Projeto Básico e contrato, afora outras que por Lei lhe couberem, as abaixo relacionadas:

I - Receber o objeto de acordo com as especificações constantes no Projeto Básico; _____

II - Comunicar eventuais falhas ocorridas na execução do objeto;

III - Efetuar o pagamento no prazo estabelecido no contrato;

PREFEITURA MUNICIPAL DE BARÃO DE GRAJAU
COMISSÃO DE CONTRATAÇÃO

IV – Designar um representante responsável pela fiscalização e acompanhamento do contrato (Equipe de Gestão do Contrato), sem prejuízo da total responsabilidade da Contratada perante o Contratante ou para com terceiros.

18. RECEBIMENTO DOS SERVIÇOS, FATURAMENTO E PAGAMENTO

18.1 O recebimento do objeto será em conformidade a Lei nº 14.133/2021 e de acordo com o estabelecido no **Projeto Básico** (anexo I do edital).

18.2 O pagamento será efetuado na conta bancária fornecida pela empresa, em até 30 (trinta) dias após o recebimento definitivo.

18.3 Os pagamentos mediante a emissão de qualquer modalidade de ordem bancária serão realizados desde que a CONTRATADA efetue a cobrança de forma a permitir o cumprimento das exigências legais, principalmente no que se refere às retenções tributárias.

18.4 O CONTRATANTE verificará a situação do fornecedor por meio de consulta “On Line” no SICAF, cujo resultado será impresso e anexado ao processo.

18.5 No caso de eventual atraso de pagamento desde que a CONTRATADA não tenha concorrido de alguma forma para isso serão devidos pelo CONTRATANTE encargos moratórios, à taxa nominal de 6% (seis por cento) ao ano, capitalizados diariamente em regime de Juros simples. O valor dos encargos será calculado pela fórmula:

$EM = I \times N \times VP$, onde:

EM = Encargos moratórios devidos;

N = Números de dias entre a data prevista para o pagamento e a data do efetivo pagamento;

I = índice de compensação financeira = 0,00016438; e

VP = Valor da prestação em atraso.

18.6 Se o inadimplemento for provocado pela CONTRATADA por não cumprir com as suas obrigações, o CONTRATANTE ficará isento de promover tal atualização monetária.

19. DAS PENALIDADES

19.1 A Prefeitura Municipal de Barão de Grajaú poderá aplicar ao licitante ou contratado (conforme o caso), garantido o direito prévio da citação e da ampla defesa, as penalidades constantes no art. 155 da Lei nº 14.133/2021.

19.2 A recusa injustificada da firma adjudicatária em receber o Contrato e/ou a Nota de Empenho no prazo estabelecido após a convocação caracteriza o descumprimento total da obrigação assumida, sujeitando-a às penalidades legalmente estabelecidas.

PREFEITURA MUNICIPAL DE BARÃO DE GRAJAÚ
COMISSÃO DE CONTRATAÇÃO

19.3 Do ato que aplicar a penalidade caberá recurso, sem efeito suspensivo, obedecendo-se aos prazos legais.

19.4 As penalidades aplicadas poderão ser relevadas por juízo da Administração nas hipóteses de casos fortuito e/ou força maior, devidamente justificadas e comprovadas.

19.5 A Prefeitura Municipal de Barão de Grajaú aplicará as penalidades previstas no Edital e seus anexos e na Lei nº 14.133/2021, sem prejuízo das responsabilidades penal e cível.

19.6 Quando for aplicada multa, seu valor será descontado da fatura a que fizer jus a CONTRATADA. Não se verificando as hipóteses anteriores, a CONTRATADA deverá efetuar o recolhimento do valor correspondente mediante Guia de Recolhimento. Frustrada a cobrança, serão encaminhadas cópias do processo para inscrição da dívida junto ao Município.

19.7 A retenção do valor da multa poderá ser feita cautelarmente, quando se tratar de última parcela a ser faturada, ou quando do encerramento do processo administrativo de penalidade.

19.8 Durante a **FASE DA LICITAÇÃO E/OU EXECUÇÃO CONTRATUAL**, o licitante estará sujeito nos termos da Lei a penalidade de:

a) Impedimento de licitar ou contratar no âmbito da Administração Pública direta e indireta de todos os entes federativos, pelo prazo mínimo de 3 (três) anos e máximo de 6 (seis) anos, sem prejuízo das multas previstas no Edital, no Contrato, e demais cominações legais, quando for convocado no prazo de validade de sua proposta, e não assinar o contrato, deixar de entregar a documentação exigida no Edital; apresentar documentação falsa, ensejar retardamento da execução de seu objeto, não mantiver a proposta, falhar ou fraudar a execução no contrato, comportar-se de modo inidôneo, fizer declaração falsa ou cometer fraude fiscal, nos termos do art. 156 da Lei nº 14.133/2021.

20. DAS DISPOSIÇÕES FINAIS

20.1 A Prefeitura Municipal de Barão de Grajaú reserva-se o direito de revogar total ou parcialmente a presente licitação, tendo em vista o interesse público, ou ainda anulá-la por ilegalidade, de ofício ou mediante provocação de terceiros, não cabendo às licitantes o direito de indenizações, salvo as disposições legalmente previstas.

20.2 Simples omissões ou irregularidades sanáveis e irrelevantes, assim entendidas aquelas que não alterem a substância das propostas, dos documentos, bem como de suas validades jurídicas, e que não causem prejuízo à Administração e aos Licitantes, poderão ser relevadas.

20.3 O desatendimento de exigências formais não essenciais não importará no afastamento do licitante, desde que seja possível a aferição da sua qualificação e a exata compreensão da sua proposta durante a realização da sessão pública da Concorrência.

20.4 Os casos omissos neste aviso serão resolvidos pelo Agente de contratação de acordo com a Legislação pertinente.

20.5 A Prefeitura Municipal de Barão de Grajaú reserva-se o direito de filmar e/ou gravar as sessões relativas a esta Concorrência e utilizar este meio como prova.

20.6 É facultada ao Agente de contratação e/ou autoridade superior, em qualquer fase da Licitação, a promoção de diligências destinadas à esclarecer ou à complementar a instrução do processo.

20.7 As normas que disciplinam esta Concorrência serão sempre interpretadas a favor da ampliação da disputa entre os interessados sem comprometimento da segurança jurídica do futuro Contrato.

20.8 Nesta data passa a constar o mesmo informativo deste Edital no Portal da Transparência, em "Transparência/Licitações".



Fis. Nº _____

Proc. Nº 82/2024 _____

Rubrica _____

PREFEITURA MUNICIPAL DE BARÃO DE GRAJAÚ
COMISSÃO DE CONTRATAÇÃO

20.9 É competente o foro do Juízo Estadual da Seção Judiciária da Cidade de Barão de Grajaú, no Estado do Maranhão, para dirimir quaisquer litígios oriundos da presente licitação.

20.10 Na contagem dos prazos estabelecidos neste Edital, excluir-se-á o dia do início e incluir-se-á o dia do vencimento.

20.11 Na hipótese do processo licitatório sofrer suspensão, os prazos de validade das propostas ficam automaticamente prorrogados por igual número de dias em que o referido processo estiver suspenso.

20.12 Farão parte integrante do contrato todos os elementos apresentados pelo licitante vencedor que tenham servido de base para o julgamento da licitação, bem como as condições estabelecidas nesta **CONCORRÊNCIA**, independentemente de transcrição.

20.13. Integram o presente Edital, independente de transcrição, os seguintes anexos:

ANEXO I – Projeto Básico

ANEXO II – Minuta do Contrato

Barão de Grajaú - MA, 19 de julho de 2024.

Assinado de forma digital por
EDELSON CARLOS VAZ DA SILVA:62034529391
Dados: 2024.07.22 08:15:47 -03'00'

EDELSON CARLOS VAZ DA SILVA

Agente de contratação



Fls. Nº _____
Proc. Nº 82/2024 _____
Rubrica _____

PREFEITURA MUNICIPAL DE BARÃO DE GRAJAÚ
COMISSÃO DE CONTRATAÇÃO

CONCORRÊNCIA ELETRÔNICA Nº 01/2024 _____

ANEXO I
PROJETO BÁSICO

EM ANEXO



CADERNO DE DISCRIMINAÇÕES TÉCNICAS DA CONSTRUÇÃO DE ESCOLA DE 04 SALAS NO POVOADO CARÁIBAS NO MUNICÍPIO DE BARÃO DE GRAJAÚ /MA

FRANKNILVA VIEIRA MATOS
SILVA:66080185253

Assinado de forma digital por FRANKNILVA VIEIRA MATOS
SILVA:66080185253



ÍNDICE

MEMORIAL DESCRITIVO

ESPECIFICAÇÃO TÉCNICA

COMPOSIÇÃO DE BDI

ENCARGOS SOCIAIS

MEMÓRIA DE CÁLCULO

PLANILHA ORÇAMENTÁRIA

CURVA ABC

COMPOSIÇÃO DE CUSTOS UNITÁRIOS

CRONOGRAMA FÍSICO-FINANCEIRO

ART

PLANTAS

CD



MEMORIAL DESCRITIVO



INFORMAÇÕES BÁSICAS DO EMPREENDIMENTO

- **Proponente:** PREFEITURA MUNICIPAL DE BARÃO DE GRAJAÚ- MA
- **Obra:** CONSTRUÇÃO DE ESCOLA DE 04 SALAS NO POVOADO CARAÍBAS NO MUNICÍPIO DE BARÃO DE GRAJAÚ /MA
- **Características:** Obra pública
- **Endereço:** no município de BARÃO DE GRAJAÚ- MA.
- **Tempo provável para execução da obra:**
O prazo de execução das obras civis será de aproximadamente 180 dias.

CONSIDERAÇÕES INICIAIS

Todos os materiais a serem empregados na obra deverão ser comprovadamente de boa qualidade e satisfazer rigorosamente as especificações a seguir. Todos os serviços serão executados em completa obediência aos princípios de boa técnica, devendo ainda satisfazer rigorosamente às Normas Brasileiras.

Durante a obra será feita periódica remoção de todo entulho e detritos que venham a se acumular no local.

Competirá à empreiteira fornecer todo o ferramental, instalações provisórias, maquinaria e aparelhamento adequado a mais perfeita execução dos serviços contratados.

Qualquer dúvida na especificação, caso algum material tenha saído de linha durante a obra, ou ainda caso faça opção pelo uso de algum material equivalente, consultar a Fiscalização de Obras que, se necessário, buscará junto aos departamentos e divisões na Rede Física o apoio para essa definição e para maiores esclarecimentos a fim de que a obra mantenha o mesmo padrão de qualidade, em todos os níveis da edificação.

Este Memorial Descritivo tem a função de propiciar a perfeita compreensão do projeto e de orientar o construtor objetivando a boa execução da obra.

Os serviços deverão ser feitos rigorosamente de acordo com o projeto de execução. Toda e qualquer alteração que por necessidade deva ser introduzida no projeto ou nas especificações.

Poderá a fiscalização paralisar os serviços ou mesmo mandar refazê-los, quando os mesmos não se apresentarem de acordo com as especificações, detalhes ou normas de boa técnica.

Deve também manter serviço ininterrupto de vigilância da obra até sua entrega definitiva, responsabilizando-se por quaisquer danos decorrentes da execução da mesma. É de sua responsabilidade manter atualizados, no canteiro de obras, Alvará, Certidões e Licenças,

evitando interrupções por embargo, assim como ter um jogo completo, aprovado e atualizado dos projetos, especificações.



FINALIDADE DA CONSTRUÇÃO

Esta obra com certeza beneficiará a toda a população do município. Nossa proposta para a intervenção na área é de disciplinar o espaço para o desenvolvimento e a valorização das atividades escolares.

OBJETIVO

- Nossa proposta é melhorar a qualidade do ambiente, visando logo assim em contribuir com o papel principal de oferecer serviços de qualidade proporcionando um ambiente agradável tanto para os alunos, como funcionários ali desenvolverem atividades, contribuindo com a boa educação do município.
- Oferecer alternativa de qualidade no ensino municipal, visando uma melhora na educação;



Prefeitura de
BARÃO DE GRAJAÚ

FOLHA: _____
PROC.: 82120054
RUBRICA: _____

Especificação Técnica

FRANKNILVA VIEIRA MATOS
SILVA:66080185253

Assinado de forma digital por
FRANKNILVA VIEIRA MATOS
SILVA:66080185253



SERVIÇOS INICIAIS

Placa de obra em chapa de aço galvanizado

Será confeccionada a placa da Obra. O material a ser utilizado na confecção será:

Placa: (2,00x3,00)m = 6,00m²

Placa em folha de zinco de 2,50mm

Apoio: peça em madeira 3"x6" de lei do tipo jatobá com 3,00m de altura.

Contraventamento: sarrafo de madeira de 1"x4" com comprimento de 3,20m.

Todas as peças serão fixadas com pregos 2 ½ x 1 ½ x 13.

A placa deverá ser instalada em local de fácil visibilidade.

ADMINISTRAÇÃO E MOBILIZAÇÃO

Administração

Despesas Gerais e de Administração local da obra

Correrão igualmente por conta da Construtora, outras despesas que incidem indiretamente sobre o custo das obras, como:

Manutenção das instalações provisórias acima citadas.

Administração local de obra (engenheiro, auxiliares, mestres e encarregados, apontadores e almoxarifes).

Vigias, serventes para arrumação e limpeza da obra, guincheiro, etc.

Transportes internos e externos.

Seguro contra fogo (obra) e seguro de responsabilidade civil (construtor), extintores, capacetes de segurança, luvas, etc.

Diversos: medicamentos de urgência, materiais de consumo, ruptura de corpos de prova, etc.

Caberá a Construtora o estudo do custo-benefício quanto ao aproveitamento de água de mina, de chuva, de reciclagem e aproveitamento do entulho e outros redutores de custos e desperdícios.

Mobilização e Desmobilização

Quanto à mobilização, a Contratada deverá iniciar imediatamente após a liberação da Ordem de Serviço, e em obediência ao cronograma. A mobilização compreenderá o transporte de máquinas e equipamentos, pessoal e instalações provisórias necessárias para a perfeita execução das obras.

A desmobilização compreenderá a completa limpeza dos locais da obra, retirada dos materiais e dos equipamentos da obra e o deslocamento dos empregados da Contratada.

SERVIÇOS DE TERRAPLENAGEM

Limpeza manual de vegetação em terreno com enxada

Antes do início da execução dos serviços todo o terreno deverá ser limpo, capinado, isento de entulho e de quaisquer outros materiais que impeçam o desenvolvimento dos mesmos.



É terminantemente proibida a derrubada de árvores sem a autorização por escrito da Fiscalização, registrada no Diário da Obra.

O material proveniente da limpeza será removido ou estocado. A remoção ou estocagem dependerá de sua eventual utilização, a critério da Fiscalização, não sendo permitida a permanência de entulho em limites da área de terraplanagem, ou nos locais que possam provocar obstrução do sistema de drenagem natural ou da obra.

O controle das operações de limpeza será feito pela Fiscalização, após a conclusão dos serviços

Escavação vertical a céu aberto, em obras de edificação, incluindo carga, descarga e transporte em solo de 1ª categoria com escavadeira hidráulica

O serviço consiste em escavar, transportar e descarregar na obra, o material de jazida (que será de responsabilidade da empresa a ser contratada), cujas características granulométricas e de compactação, comprovadas mediante teste, serão adequadas para servir de base de pavimento asfáltico.

A escavação será precedida da execução dos serviços de desmatamento, destocamento e limpeza da área do empréstimo.

As operações serão executadas utilizando-se equipamentos adequados complementados com o emprego de serviço manual. A escolha do equipamento se fará em função da necessidade exigida na execução da obra.

A superfície a receber a camada de aterro deverá estar perfeitamente limpa e desempenada, devendo ter recebido a prévia aprovação por parte da fiscalização.

Eventuais defeitos existentes deverão ser necessariamente reparados, antes da distribuição do material.

EXTRAÇÃO DAS MATÉRIAS NA JAZIDA

A (s) jazida(s) indicada(s) deverá (ão) ser objetivo de criterioso zoneamento, com vistas que atendam às características especificadas.

Transporte com caminhão carroceria 9t em via interna (dentro do canteiro)

TRANSPORTE E DISTRIBUIÇÃO

Não será permitido o transporte do material para a pista, quando o subleito ou a camada subjacente estiver molhada, não sendo capaz de suporta, sem se deformar, a movimentação do equipamento.

Os caminhões basculantes descarregarão as respectivas cargas em pilhas, com adequado espaçamento. O espalhamento será efetuado mediante atuação da motoniveladora.

Nesta fase, especial atenção deverá ser conferida a definição da espessura da camada solta, objetivando-se evitar a adição de material na fase de acabamento.

Espalhamento de material para aterro

As operações de espalhamento serão executadas utilizando-se equipamentos adequados complementados com o emprego de serviço manual. A escolha do equipamento se fará em função da necessidade exigida na execução da obra, estando o solo na umidade em torno de ótima.



Compactação mecânica de solo para execução de radier com compactador de solo

A execução da base compreende as operações de mistura e pulverização, umedecimento ou secagem dos materiais realizados na central de mistura, bem como o espalhamento, compactação e acabamento no terreno devidamente preparado na largura desejada, nas quantidades que permitam, após a compactação, atingir a espessura projetada.

São indicados os seguintes tipos de equipamentos para a execução de Base granular: Motoniveladora pesada com escarificador; carro tanque distribuidor de água; rolos compactadores tipo pé-de-carneiro, liso-vibratório e pneumático; grade de discos; pulvimisturador e central de mistura.

MOVIMENTO DE TERRA

Escavação manual de valas

A escavação será precedida da execução dos serviços de desmatamento, destocamento e limpeza da área do empréstimo.

As operações serão executadas utilizando-se equipamentos adequados complementados com o emprego de serviço manual. A escolha do equipamento se fará em função da necessidade exigida na execução da obra.

Reaterro compactado

Os materiais selecionados para aterros deverão ser de 1ª categoria. Deverão ser isentos de matérias orgânicas, micácea e datomácea. Turfas e argilas orgânicas não podem ser empregadas. O aterro deverá ser constituído de solos selecionados dentre os melhores disponíveis, não se permitindo solos de baixa capacidade de suporte e expansão maior que 2 % (dois por cento).

As operações de aterro compreendem lançamento, espalhamento, umedecimento ou aeração e compactação dos materiais selecionados, estando o solo na umidade em torno de ótima.

Os trabalhos de execução do aterro durante dias chuvosos, deverão ser interrompidos quando a Contratada não conseguir atingir os quesitos mínimos de compactação, ou por determinação da Fiscalização.

INFRAESTRUTURA E SUPERESTRUTURA

Impermeabilização viga baldrame

Para execução de impermeabilização em fundações, dois tipos de sistemas são mais utilizados: as argamassas poliméricas, e as emulsões asfálticas, aplicadas a frio ou a quente, emulsões acrílicas, emulsões asfálticas, soluções asfálticas, cristalizantes e etc.

Após a preparação da superfície se inicia a aplicação propriamente dita. Cada sistema apresenta formas específicas de aplicação, basicamente podemos dividir em pré-moldados e moldados in loco. Os sistemas moldados in loco são aplicados na forma de pintura, nesta etapa deve-se levar ao pé da letra a recomendação do fabricante.

A impermeabilização deve envolver as vigas baldrames de forma não permitir a ascensão da umidade, com uma camada de 1,5 cm de argamassa de cimento de areia traço 1:3, com aditivo impermeabilizante. Poderá ser empregado outro sistema similar com a mesma finalidade e previamente justificado.



Concreto armado Fck 25 MPa, formas armações e desmontagem

NORMAS

A execução das fundações deverá satisfazer às normas da ABNT atinentes ao assunto, especialmente à NB-51 / ABNT e ao Código de Fundações e Escavações;

Ocorrerá por conta da CONTRATADA a execução de todos os escoramentos julgados necessários.

MATERIAIS

- Aço:

Conforme NBR-6118/2003 - ABNT, item 8.3:

As barras de aço não apresentarão excesso de ferrugem, manchas de óleo, argamassa aderente ou qualquer outra substância que impeça uma perfeita aderência ao concreto. Caso apresentem algum dos "danos" citados, deverá ser feita limpeza adequada e a sua deverá ser avaliada e liberada pela FISCALIZAÇÃO.

Antes e durante o lançamento do concreto as plataformas de serviço estarão dispostas de modo a não provocar deslocamentos das armaduras. Deverá fazer uso de espaçadores de armadura para manter os cobrimentos necessários pedidos em projeto.

A armadura não deverá ficar em contato direto com a fôrma, observando-se, para isto, o cobrimento previsto pela NBR-6118/2003, indicado na tabela 7.2 da Norma.

Serão adotadas providências no sentido de evitar a oxidação excessiva das barras de espera. Antes do reinício da concretagem deverão estar limpas e isentas de quaisquer impurezas. A FISCALIZAÇÃO deverá avaliar as esperas antes de sua reutilização.

·O aço comum destinado a armar concreto, vulgarmente denominado ferro, obedecerá ao disposto na EB-3/85 (NBR-7480).

As barras de aço torcidas a frio para concreto armado obedecerão também à EB-3 / ABNT.

O aço será do tipo CA50 e CA60.

- Aglomerantes:

De cimento; Comum.

- De alta resistência inicial.

Serão de fabricação recente, só podendo ser aceito na obra com a embalagem e a rotulagem de fábrica intacta. O cimento Portland comum para concretos, pastas e argamassas, satisfará rigorosamente à EB-1, MB-1 e MB-516 / ABNT e ao TB-76 / ABNT.

- Agregados (Areia e Brita)

a) Areia

Será quartzosa, isenta de substâncias nocivas em proporções prejudiciais, tais como: torrões de argila, gravetos, grânulos tenros e friáveis, impurezas orgânicas, cloreto de sódio, outros sais deliqüescentes, etc.

A areia para concreto satisfará à EB-4 / ABNT e às necessidades da dosagem para cada caso.

b) Brita



A pedra britada para confecção de concreto deverá satisfazer à EB-4 / ABNT – Agregados para Concreto - e às necessidades das dosagens adotadas para cada caso. Deverá ser evitado o uso de seixo rolado na execução do concreto.

- Arame

a) De Aço Galvanizado

Será o fio de aço estirado, brando e galvanizado a zinco, de bitola adequada a cada caso.

b) De Aço Recozido

O arame para armaduras de concreto armado será fio de aço recozido preto n.º 16 ou 18 SWG.

- Concreto

Disposições Gerais

a) O concreto será o produto final resistente e artificialmente obtido pela mistura racional dos seus componentes. Todo concreto estrutural será, de preferência, usinado. Neste caso, a dosagem ficará sob responsabilidade da concreteira.

b) No caso do concreto ser preparado na concreteira, deverá ser observado:

A concreteira apresentará, obrigatoriamente, guias e Notas Fiscais dos materiais fornecidos e dos serviços executados explicitando, além da quantidade de concreto, a hora do seu carregamento, a tensão (mínima 20 Mpa) e sua consistência, esta expressa pelo abatimento do Tronco de Cone;

Não será permitido qualquer tipo de concreto ou argamassa preparado manualmente;

A concreteira deverá apresentar laudo com as resistências características do concreto e suas respectivas idades (usualmente 7,14 e 21 dias). Para isso será necessária a retirada de corpos de prova para estudo em laboratório especializado.

c) A compactação será obtida pôr vibração esmerada.

d) A agulha do vibrador será introduzida rapidamente e retirada com lentidão, sendo de três para um até cinco para um, a relação entre as duas velocidades.

e) O período mínimo de vibração é de 20 min/m³ de concreto.

f) As fôrmas serão mantidas úmidas desde o início do lançamento até o endurecimento do concreto e protegidas da ação dos raios solares com sacos, lonas, ou filme opaco de polietileno.

g) Na hipótese de fluir aguada de cimento pôr abertura de junta de fôrma e que essa aguada venha a depositar-se sobre superfícies já concretadas, a remoção será imediata, o que se processará pôr lançamento com mangueira de água sob pressão. O endurecimento da aguada de cimento sobre o concreto aparente acarretará diferenças de tonalidades.

- Dosagem

a) O estabelecimento do traço do concreto será função da dosagem experimental, conforme preconizado na NBR-6118/2003ABNT.

b) Caso não haja conhecimento do desvio padrão S_n , a CONTRATADA indicará, para efeito da dosagem inicial, o modo como pretende conduzir a construção de acordo com o qual será fixada a resistência média à compressão FCK, seguindo um dos três critérios estabelecidos no item 8.3.1.2 da NBR-6118/2003ABNT



Cinta em concreto armado

Bloco de concreto armado

Pilar de concreto armado

Viga em concreto armado

ALVENARIA E PAINÉIS

Alvenaria de Vedação

DESCRIÇÃO

Assentamento de alvenaria em bloco cerâmico furado de 9x19x39cm com espessura de 10cm no osso assentado em argamassa traço 1:4 (cimento e areia).

RECOMENDAÇÕES

Deverá ser executada de acordo com as dimensões, recomendações e condições especificadas no projeto executivo. A alvenaria deverá absorver os esforços, solicitantes, dispensando os suportes estruturais convencionais, contendo armaduras envolvidas para absorver os esforços além das armaduras com finalidade construtiva ou de amarração. A espessura indicada neste item refere-se à alvenaria sem revestimento. A argamassa de assentamento deverá apresentar resistência e trabalhabilidade adequadas aos serviços.

Uso de mão-de-obra habilitada.

Uso obrigatório de Equipamento de Proteção Individual (EPI).

PROCEDIMENTOS PARA EXECUÇÃO

Executar a marcação da modulação da alvenaria, assentando-se os blocos dos cantos, em seguida, fazer a marcação da primeira fiada com blocos assentados sobre uma camada de argamassa previamente estendida, alinhados pelo seu comprimento.

Atenção à construção dos cantos, que deve ser efetuada verificando-se o nivelamento, perpendicularidade, prumo e espessura das juntas, porque eles servirão como gabarito para a construção em si.

Esticar uma linha que servirá como guia, garantindo o prumo e horizontalidade da fiada.

Verificar o prumo de cada bloco assentado.

As juntas entre os blocos devem estar completamente cheias, com espessura de 10 mm.

As juntas verticais não devem coincidir entre fiadas contínuas, de modo a garantir a amarração dos blocos.

UNIDADE DE MEDIÇÃO

Para fins de recebimento, a unidade é o metro quadrado

Pingadeira de concreto

Pingadeira pré-moldada em concreto, modelo rufo, reto, com friso na face inferior para proteger as superfícies verticais da platibanda da água da chuva.



Após a execução da platibanda e sua devida impermeabilização, devem-se assentar as placas de concreto ao longo de toda sua espessura, com argamassa industrial adequada. A união entre as placas deve estar devidamente calafetada, evitando, assim, a penetração de águas pelas junções.

As pingadeiras deverão ser assentadas somente após a impermeabilização das calhas. A manta de impermeabilização cobre toda a superfície da calha, até o encontro com a pingadeira.

Divisória sanitária tipo cabine em granito e=3cm

As divisórias serão em placas de granito, polido nas duas faces, com espessura de 3 cm. Os painéis frontais e laterais terão altura de 1,80m e estarão fixados por embutimento/chumbamento no piso.

ESQUADRIAS

Portas de madeira

- Materiais:

a) A madeira a ser empregada na execução das esquadrias será seca, isenta de nós, cavidades, carunchos, fendas e de todo e qualquer defeito que possa comprometer sua durabilidade, resistência e aspecto.

b) Semi-ocas:

O enquadramento do núcleo das portas será constituído por peças - montante ou pinásio vertical e travessa ou pinásio horizontal - de madeira idêntica a do revestimento da porta com acabamento em massa e pintadas.

- Processo Executivo:

a) as esquadrias de madeira obedecerão rigorosamente às indicações dos respectivos projetos de arquitetura e/ou desenhos de detalhes.

b) serão recusadas todas as peças que apresentarem sinais de empenamento, deslocamento, rachaduras, lascas, desigualdade de madeira, ou outros defeitos.

c) os arremates das guarnições com rodapés e/ou revestimentos de paredes adjacentes merecerão, de parte da CONTRATADA, cuidados especiais. Sempre que necessário, tais arremates serão objeto de desenhos de detalhes, os quais serão submetidos à prévia aprovação da FISCALIZAÇÃO.

d) os montantes ou pinásios verticais do enquadramento do núcleo terão largura tal que permita, de um lado, o embutimento completo das fechaduras e do outro, a fixação dos parafusos das dobradiças na madeira maciça.

e) para a fixação de esquadrias serão empregados grapas metálicas ou buchas plásticas com parafusos.

- FERRAGENS

Locais:

Em todas as esquadrias especificadas e indicadas em planta.

Materiais:

Todas as ferragens especificadas serão novas, na linha latão cromado 075 ou similar.



- b) deverão ser observadas todas as normas da ABNT, em especial as relacionadas na 1, bem como recomendações e especificações dos fabricantes sobre cremonas, dobradiças, fechaduras, fechos e trincos e demais componentes para esquadrias de madeira e ferro.
- c) as fechaduras deverão ter cubo, lingueta, trinco, chapa-testa, contra-chapa e chaves.
- d) as maçanetas serão em latão, tipo alavanca, com seção circular.
- f) os espelhos e rosetas serão do mesmo material das maçanetas.
- g) as dobradiças das divisórias e portas dos sanitários do bloco de serviço serão em latão cromado;
- h) Todas as chaves serão fornecidas em três vias.

Janela de enrolar de aço chapa 24, enrolar

Janela de aço em chapa ondulada de enrolar, colocação e acabamento.

Considerar material e mão de obra para chumbamento da janela de enrolar na boqueta por área da janela.

Esquadrias alumínio

Todos os materiais utilizados nas esquadrias deverão respeitar as indicações e detalhes do projeto arquitetônico e planilha, e serão isentos de defeitos de fabricação. Os perfis, utilizados na fabricação das esquadrias serão isentos de empenamentos, defeitos de superfície e diferenças de espessura. As dimensões deverão atender às exigências de resistência pertinentes ao uso, bem como aos requisitos estéticos indicados no projeto.

A instalação das esquadrias deverá obedecer ao alinhamento, prumo e nivelamento indicados no projeto. Na colocação, não serão forçadas a se acomodarem em vãos fora de esquadro ou dimensões diferentes das indicadas no projeto indicado.

Gradil em ferro fixados em vão de janelas

As grades deverão ser metálicas e devem ser instaladas conforme indicações do projeto e orçamento.

Grade/Portão em metalon

será implantada grade de metalon na fachada e nas janelas, de acordo com projeto arquitetônico e planilha orçamentária.

COBERTURA

Cumeeira para telha colonial ou canal

A cumeeira é cerâmica, do tipo da telha utilizada, colocada na parte mais alta do telhado, onde houver mudança no sentido das águas. Tanto na sobreposição das peças da cumeeira, como nas laterais das mesmas para fixação com as telhas da cobertura será emboçada com argamassa de cimento, cal e areia quartzosa, no traço 1:2:8, utilizando a colher de pedreiro para que o acabamento final fique chanfrado sem sujeiras da argamassa sobre o telhado.



Imunização da cobertura

Toda área da cobertura deverá ser cuidadosamente examinada para verificação de qualquer tipo de praga ou infestação de insetos que possam ocorrer no local. Após isso deverá ser aplicado imunizador incolor em toda a área, de forma que não altere a cor do material aplicado na cobertura.

Emboçamento da última fiada

Fixação da última fiada de telha no beiral do telhado. Nos beirais da cobertura com telha cerâmica é necessário fixar de tal modo que se evite escorregamento dos componentes.

As telhas serão fixadas umas as outras por meio de argamassa colocada entre elas. Na extremidade das telhas voltadas para o beiral, a argamassa deverá ser aplainada, de tal forma que as extremidades das telhas e argamassa formem o mesmo plano. Nos beirais laterais, as telhas deverão ser fixadas com argamassa auxiliadas por uma segunda camada de telhas capa sobreposta.

A argamassa deverá ter capacidade de retenção de água, ser impermeável, insolúvel em água e garantir boa aderência. O traço deverá ser determinado em função das características dos materiais locais. Como dosagem inicial, recomenda-se argamassa de proporção 1:2: 9 ou 1:3: 12 em volume de cimento, cal e areia respectivamente. Outras argamassas poderão ser usadas desde que apresentem propriedades equivalentes. A fim de manter a estética da cobertura será recomendável o uso de pigmentos na argamassa, que lhe confere uma coloração semelhante à coloração da telha.

Forro de PVC

Todo o Forro deverá ser executado em perfis de PVC tipo placas, lineares, impermeáveis, na cor branca, uniforme (NBR 14293); superfície lisa, com brilho, com larguras de 100mm e 200mm; espessuras de 8 a 12 mm; com Sistema de sustentação constituído por pendurais, estrutura de sustentação metálica ou de madeira (conforme planilha de quantitativos), acessórios de fixação e arremates de acabamento. A estrutura de sustentação poderá ser em madeira ou metálica, sendo composta de: pendurais, estrutura primária (paralela ao sentido de colocação do forro) e estrutura secundária (perpendicular às lâminas de PVC). Quando metálicos os perfis utilizados deverão ser galvanizados e de resistência adequada a estrutura. Os pendurais devem ser constituídos por perfis rígidos com resistência adequada para sustentar o sistema de fixação do forro; devem ser fixados à estrutura existente (laje ou estrutura de cobertura) e aos elementos da estrutura de fixação. Deverão ser instalados a prumo sem exercer pressão em revestimento de dutos e outras tubulações. —

Calha metálica

Toda a calha metálica deverá ser fixada no final do caimento da água, entre a estrutura existente e a ampliação, assim se direcionar ao seu destino de escoamento, a calha será constituída de metal zincado.

Trama de madeira

Madeira: Maçaranduba, Angelim ou Equivalente da região. Características: Peça de madeira de lei não aparelhada, com seção de 6,0 x 12,0 cm;

Para o levantamento dos índices de produtividade foram considerados os operários envolvidos diretamente com o serviço;

A composição é válida para tramas de madeira com distanciamento entre eixos das estruturas de apoio entre 2,4 e 3,2 m; distanciamento entre eixos das terças de 1,6 m. A trama descrita pode ser



apoiada sobre tesouras ou pontaletes. Verificar o posicionamento da estrutura de apoio e do comprimento das peças de acordo com o projeto;

Posicionar as terças conforme previsto no projeto, conferindo distância entre tesouras, pontaletes ou outros apoios, declividade da cobertura, extensão do pano, distanciamento, esquadro e paralelismo entre as terças;

Fixar as terças na estrutura de apoio, cravando os pregos 22 X 48 aproximadamente a 45° em relação à face lateral da terça, de forma que penetrem cerca de 3 a 4 cm na peça de apoio; Rebater as cabeças de todos os pregos, de forma a não causar ferimentos nos montadores do telhado ou em futuras operações de manutenção.

Informações Complementares:

Os dados apresentados não abrangem todas as especificidades relacionadas a cada projeto, portanto somente o projetista será capaz de dimensionar as peças conforme cada caso.

Telhamento com telha cerâmica.

O telhamento será executado com telha cerâmica, e estas não deverão apresentar defeitos sistemáticos, tais com fissuras, esfoliações, quebras ou rebarbas.

As telhas deverão ser da mesma tonalidade em toda a área da cobertura e não deverão apresentar distorções que venham a prejudicar o encaixe. Deverão apresentar na face inferior, gravada em alto ou baixo relevo, a marca do fabricante e a sua procedência.

Laje de Cobertura

Lajes são estruturas laminares, empregadas como cobertura, forro ou piso de uma edificação, São pré-fabricadas as lajes nervuradas, armadas em uma ou nas duas direções, formadas por vigotas pré-fabricadas de concreto estrutural, executadas industrialmente, ou mesmo em canteiro de obra, sob rigorosas condições de controle de qualidade e intermediadas por elementos de enchimento (como blocos cerâmicos, de concreto, EPS etc) capeados por camada de concreto lançado na obra. As lajes de cobertura serão do tipo pré-moldadas, com espessura de 12 cm, compostas por vigotas de concreto, preenchimento com tabelas cerâmicas e capa de concreto armado com resistência a compressão igual a 200 kg/cm² (fck=20Mpa)

Impermeabilização

Verificar se a superfície está limpa, seca e bem regularizada, com caimento para os ralos e meia-cana nas quinas, que eliminam os cantos vivos.

A base deve estar limpa e seca, sem impregnação de produtos que prejudiquem a aderência, como desmoldastes, graxa, agentes de cura química, óleo, tintas, entre outros. Caso haja falhas ou fissuras na base, estas devem ser tratadas e corrigidas antes da regularização. Certificar-se também da correta localização e fixação dos coletores e tubulações.

Manta é aplicado como pintura, com trincha ou vassoura de cerdas macias, em demãos, respeitando o consumo por m², com intervalo mínimo de 8 horas entre cada demão, à temperatura de 25 °C. Recomenda-se que despeje o produto da embalagem sobre o local a ser impermeabilizado aos poucos, para proceder a aplicação. Nos rodapés, a impermeabilização deve subir 30 cm no encaixe previsto da regularização. Em pontos críticos (juntas, ralos, cantos, arestas e tubos emergentes), executar um reforço entre a 1ª e a 2ª demãos, utilizando-se tela de poliéster estruturante para impermeabilização.



REVESTIMENTO

Chapisco

O chapisco será executado com argamassa de cimento e areia sem peneirar no traço volumétrico 1:3, com espessura máxima de 5mm. A argamassa deverá ser lançada energeticamente sobre a superfície a ser chapiscada.

As superfícies a serem chapiscadas, deverão ser previamente molhadas, de forma a evitar a absorção da água necessária à cura da argamassa.

Reboco

O reboco será executado com argamassa no traço 1:2:8 (cimento e areia fina) sobre superfícies de alvenaria ou concreto previamente chapiscadas, bem como na colocação de batentes, canalizações embutidas e chumbadores.

Revestimento cerâmico parede

Será aplicado revestimento cerâmico nas dimensões e altura indicadas no projeto arquitetônico. O revestimento será de primeira qualidade tipo A. Serão assentados com argamassa pré – misturada, com junta de 1,8 cm, a prumo.

O rejuntamento será feito com pasta de cimento Portland branco e água, sendo terminantemente proibido o acréscimo da cal à pasta.

Com as juntas totalmente limpas, deverá ser executado o rejuntamento com argamassa a base de cimento aluminoso e água, na cor preta.

Emboço

Emboço a ser executado com espessura máxima de 2,0 cm, com taliscas garantido o prumo e esquadro, áspero para melhor aderência da argamassa industrial para o assentamento das cerâmicas.

Revestimento metálico em alumínio composto

Os detalhes arquitetônicos em uma área da fachada serão em ACM (Material de Alumínio Composto), seguindo criteriosamente as dimensões e especificações que indica o projeto arquitetônico.

indo criteriosamente as dimensões e especificações que indica o projeto arquitetônico.

Revestimento cerâmico para piso ou parede

Seqüência de execução:

Ressalta-se a importância de teste das tubulações hidrossanitárias, antes de iniciado qualquer serviço de revestimento. Após esses testes, recomenda-se o enchimento dos rasgos feitos durante a execução das instalações, a limpeza da alvenaria, a remoção de eventuais saliências de argamassa das justas e o umedecimento da área a ser revestida. As peças serão assentadas com argamassa industrial indicada para áreas externas, obedecendo rigorosamente a orientação do fabricante quanto à espessura das juntas, realizando o rejuntamento com rejunte epóxi, recomendado pelo fabricante.



Moldura de argamassa cimento e areia

As molduras deverão ser instaladas conforme indicações do projeto arquitetônico e planilha orçamentária.

Friso metálico

Os frisos metálicos deverão ser instalados conforme indicações do projeto arquitetônico e planilha orçamentária.

PISOS

Contra piso/lastro concreto 1:4 e=3cm

O lastro de concreto magro será executado com argamassa no traço 1:4 (cimento e areia) e espessura de 3cm, que servirá como base para colocação do piso. Esta regularização deverá ser feita com declividade de 0,5% no mínimo, em direção aos pontos de escoamento de água.

Revestimento cerâmico para piso

Sobre a superfície do contra-piso, suficientemente rugosa e abundantemente molhada, deverá ser fixada a cerâmica, aplicando no verso da peça, argamassa de cimento e areia no traço 1:4, na espessura necessária ao nivelamento do piso.

As peças deverão ser molhadas antes da sua aplicação, salvo indicação contrária do fabricante.

Com as juntas totalmente limpas, deverá ser executado o rejuntamento com argamassa a base de cimento aluminoso e água.

Piso ou calçada de concreto

Características:

Concreto fck = 20 Mpa, traço 1:2,7:3 (cimento/ areia média/ brita 1) - preparo convencional.

Sarrafo de madeira não aparelhada 2,5 x 10 cm, Maçaranduba, Angelim ou equivalente da região

Peça de madeira nativa/regional 2,5 x 7,0 cm (sarrafo para forma)

Execução:

Sobre a camada granular devidamente nivelada e regularizada, montam-se as fôrmas que servem para conter e dar forma ao concreto a ser lançado;

Finalizada a etapa anterior é feito o lançamento, espalhamento, sarrafeamento e desempeno do concreto;

Para aumentar a rugosidade do pavimento, fazer uma textura superficial por meio de vassouras, aplicadas transversalmente ao eixo da pista com o concreto ainda fresco.

Por último, são feitas as juntas de dilatação.

A execução de juntas ocorre a cada 2 m.



INSTALAÇÕES HIDRÁULICAS

- MATERIAIS E PROCESSOS EXECUTIVOS

ÁGUA FRIA

- a) Todas as tubulações de água potável serão de PVC rígido soldável.
- b) Os diâmetros mínimos serão de 25 mm, e nas saídas de alimentação de lavatórios e filtros serão colocadas joelhos de 25 x 15 mm para ligação das peças. Estes terão conexões rosqueadas em metal maleável, tipo conexões reforçadas.
- c) Para facilitar futuras desmontagens das tubulações, serão colocadas, em locais adequados, uniões ou flanges, conforme o caso.
- d) Os registros de gaveta serão de bronze com rosca, com acabamento idêntico aos demais metais sanitários em conformidade com as especificações do projeto de arquitetura.
- e) As tubulações embutidas serão protegidas com tecidos de juta e serão chumbadas na alvenaria com argamassa de "vermiculita".
- f) As colunas para alimentação do sanitário e da cozinha, serão dotadas de registro de gaveta, colocado a 1,80 m do piso e nos locais indicados no projeto.
- g) Toda tubulação de alimentação de água fria, da alimentação até o registro da coluna, será de PVC rígido, tipo soldável, nos diâmetros indicados nos projetos.
- h) Antes do fechamento das passagens dos tubos na alvenaria, as tubulações deverão ser submetidas a um teste de estanqueidade, com pressão hidrostática igual ao dobro da pressão de serviço.
- i) A instalação será executada rigorosamente de acordo com as normas da ABNT, com o projeto respectivo e com as especificações que se seguem.
- j) As canalizações serão assentes antes da execução das alvenarias.
- k) As canalizações serão fixadas em paredes e/ou suspensas em lajes, os tipos, dimensões e quantidades dos elementos suportantes ou de fixação - braçadeiras, perfilados "U", bandejas etc. - serão determinados de acordo com o diâmetro, peso e posição das tubulações.
- l) As furações, rasgos e aberturas necessários em elementos da estrutura de concreto armado, para passagem de tubulações, serão locados e forrados com tacos, buchas ou bainhas antes da concretagem. Medidas que devem ser tomadas para que não venham a sofrer esforços não previstos, decorrentes de recalques ou deformações estruturais, e para que fique assegurada a possibilidade de dilatações e contrações.
- m) As curvaturas dos tubos, quando inevitáveis, devem ser feitas sem prejuízo de sua resistência à pressão interna, da seção de escoamento e da resistência a corrosão e sempre através de conexões apropriadas.
- n) Durante a construção e até a montagem dos aparelhos, as extremidades livres das canalizações serão vedadas com plugues, convenientemente apertados, não sendo admitido o uso de buchas de madeira ou papel para tal fim.
- o) As tubulações de distribuição de água serão - antes de eventual pintura ou fechamento dos rasgos das alvenarias ou de seu envolvimento pôr capas de argamassa - lentamente cheias de água, para eliminação completa de ar, e, em seguida, submetidas à prova de pressão interna.



p) Essa prova será feita com água sob pressão 50% superior à pressão estática máxima na instalação, não devendo descer, em ponto algum da canalização, a menos de 1,0 kgf/cm². A duração da prova será de 6 horas, pelo menos.

q) De um modo geral, toda a instalação de água será convenientemente verificada pela FISCALIZAÇÃO, quanto às suas perfeitas condições técnicas de execução e funcionamento.

r) A vedação das roscas das conexões deve ser feita pôr meio de um vedante adequado sobre os filetes, recomendando a NB-115/ABNT as fitas de Teflon, solução de borracha ou similares, para juntas que tenham que ser desfeitas, e resinas do tipo epóxi para juntas não desmontáveis. As conexões soldáveis serão feitas da seguinte forma:

- Lixa-se a ponta do tubo e bolsa da conexão pôr meio de uma lixa d'água;

- Limpa-se com solução própria as partes lixadas;

- Aplicação de adesivo, uniformemente, nas duas partes e serem soldadas, encaixando-as rapidamente e removendo-se o excesso com solução própria;

- Antes da solda é recomendável que se marque a profundidade da bolsa sobre a ponta do tubo objetivando a perfeição do encaixe, que deve ser bastante justo, uma vez que a ausência da pressão não estabelece a soldagem.

Tubos:

Em PVC soldável rígido marrom, fabricados de acordo com a NBR-5648, e terão pressão de serviço igual a 7,5 Kgf/cm².

Conexões:

Em PVC soldável marrom e em PVC soldável azul, com bucha de latão;

As conexões serão do mesmo material e do mesmo fabricante das tubulações.

Válvulas e Registros:

Registro de pressão de bronze, com canopla cromada, para pressão mínima de 10 Kgf/cm².

Registro de gaveta bruto.

INSTALAÇÕES SANITÁRIAS

ESGOTO SANITÁRIO

a) As tubulações para esgoto sanitário serão em PVC e PVC-R e devem obedecer ao que prescreve a norma EB-608 da ABNT.

b) A tubulação será executada de modo a garantir uma declividade homogênea em toda a sua extensão.

c) As juntas e as conexões do sistema deverão estar de acordo com os materiais da tubulação a que estiverem conectadas e às tubulações existentes onde serão interligadas.

d) As tubulações de esgoto primário serão interligadas à rede existente, conforme indicação no projeto.

e) Os ralos simples (secos) serão de PVC rígido, com grelhas de latão cromado, saída de 40 mm.



- f) Os ralos sifonados serão de PVC rígido, com grelha de latão cromado, saída de 75 mm, fecho hídrico, diâmetro mínimo de 150 mm.
- g) As caixas de inspeção serão executadas em alvenaria, possuirá tubulação de ventilação, tampa em concreto com alça escamoteável para a sua remoção, revestida com material de acabamento idêntico ao do piso em que for instalada.
- h) A instalação será executada rigorosamente de acordo com as normas da ABNT, com o projeto respectivo e com as especificações que se seguem.
- i) As furações, rasgos e aberturas necessárias em elementos da estrutura de concreto armado, para passagem de tubulações, serão locados e tomados com tacos, buchas ou bainhas, antes da concretagem. Medidas devem ser tomadas para que não venham a sofrer esforços não previstos, decorrentes de recalques ou deformações estruturais e para que fiquem assegurada a possibilidade de dilatações e contrações.
- Os tubos - de modo geral - serão assentes com a bolsa voltada em sentido oposto ao do escoamento.
- k) As extremidades das tubulações de esgotos serão vedadas até a montagem dos aparelhos sanitários com bujões de rosca ou plugues, convenientemente apertados, sendo vedado o emprego de buchas de papel ou madeira para tal fim.
- l) Durante a execução das obras deverão tomadas especiais precauções para se evitar a entrada de detritos nas tubulações.
- m) Serão tomadas todas as precauções para se evitar infiltrações em paredes e pisos, bem como obstruções de ralos, caixas, ramais ou redes coletoras.
- n) Antes da entrega a instalação será convenientemente testada pela fiscalização.
- o) Todas as canalizações primárias da instalação de esgotos sanitários deverão ser testadas com água ou ar comprimido, sob pressão mínima de 3 m de coluna d'água, antes da instalação dos aparelhos.
- p) Os aparelhos serão cuidadosamente montados de forma a proporcionar perfeito funcionamento, permitir fácil limpeza e remoção, bem como evitar a possibilidade de contaminação da água potável.
- q) Toda instalação será executada tendo em vista as possíveis e futuras operações de desobstrução.
- r) Os sifões serão visitáveis ou inspecionáveis na parte correspondente ao fecho hídrico, por meio de bujões com rosca de metal ou outro meio de fácil inspeção.
- s) O sistema de ventilação da instalação de esgoto deverá ser conectado à coluna de ventilação existente. A conexão deverá ser executada sem a menor possibilidade dos gases emanados dos coletores entrarem no ambiente interno da edificação.

Caixa Sifonada:

Em PVC com bujão para limpeza e tampa em grade, de seção circular \varnothing 150mm, porta grelha e grelha em latão. Orifício de saída de 50mm e os entrada de 40mm.

Caixa de Inspeção:

Serão quadradas com l = 0,60 e profundidade h= 0,60, em alvenaria de tijolos cerâmicos e = 5 cm, revestidas com argamassa de cimento e areia média, traço 1;4, espessura mínima do revestimento igual a 2,5 cm, impermeabilizado.

Fossa:



Será executada em alvenaria nas dimensões – ver projeto. Será chapiscada com argamassa de cimento e areia fina 1:3, reboco, cimento e areia fina 1:4 e impermeabilizada com manta asfáltica com espessura de 3 mm. Sobre a laje de fundo deve ser aplicado piso cimentado 1:3, espessura de 3 cm.

Serão providas de dispositivos que possibilitem a remoção do lodo digerido, de forma rápida e sem contato do operador. A remoção poderá ser efetuada por bomba ou pressão hidrostática, para facilitar esta operação o fundo será inclinado na proporção de 1:3, no sentido da localização do dispositivo de limpeza.

Sumidouro:

Será executado em alvenaria de tijolo cerâmico, esp.=20cm, tampa em concreto armado FCK 15 MPa, assentados com argamassa de cimento e areia média, traço 1:6, com espaçamento lateral de 10 cm entre os tijolos. Tampa em concreto armado FCK 15 MPa, Ø indicado no projeto e profundidade indicada no projeto, devendo ter no fundo uma camada de no mínimo 30 cm de brita n.º 2.

Vaso com caixa acoplada.

Lavatório louça branca, sem coluna, torneira metálica cromada simples, sifão e válvula de plástico.

Assento plástico.

INSTALAÇÕES ELÉTRICAS

- MATERIAIS E PROCESSOS EXECUTIVOS

a) Todas as extremidades livres dos tubos serão antes e durante os serviços—convenientemente obturadas, a fim de evitar a penetração de detritos e umidade.

b) Os quadros elétricos de distribuição deverão ser equivalentes aos modelos especificados e detalhados contidos no projeto.

c) Deverão ser equipados com os disjuntores e demais equipamentos dimensionados e indicados nos diagramas unifilares e trifilares.

Todos os cabos e/ou fios deverão ser arrumados no interior dos quadros utilizando-se canaletas, fixadores, abraçadeiras, e serão identificados com marcadores apropriados para tal fim.

e) As plaquetas de identificação dos quadros elétricos deverão ser feitas em acrílico, medindo 50 x 20 mm e parafusadas nas portas dos mesmos.

f) Após a instalação dos quadros, os diagramas unifilares dos mesmos deverão ser armazenados no seu interior em porta planta confeccionado em plástico apropriado.

g) A fiação elétrica será feita com condutores de cobre, de fabricação PIRELLI, tipo SINTENAX 0,6 KV a 1 KV, ou similar. O cabo de menor seção a ser utilizado será de 2,5mm².

h) Os condutores deverão ser instalados de forma que os isente de esforços mecânicos incompatíveis com sua resistência, ou com a do isolamento ou revestimento. Nas deflexões os condutores serão curvados segundo raios iguais ou maiores que os raios mínimos admitidos para seu tipo.

i) Todas as emendas dos fios e cabos deverão ser sempre efetuadas em caixas de passagem. Igualmente o desencapamento dos fios, para emendas, será cuidadoso, só ocorrendo no interior das



caixas. O isolamento das emendas e derivações deverá ter características no mínimo equivalentes às dos condutores a serem usados, devendo ser efetuado com fita isolante de auto-fusão.

j) As ligações dos condutores aos bornes dos aparelhos e dispositivos deverão ser feitas de modo a assegurar resistência mecânica adequada e contato elétrico perfeito e permanente, sendo que os fios de quaisquer seções serão ligados por meio de terminais adequados.

k) Todos os cabos e fios serão afixados através de abraçadeiras apropriadas. Deverão ser utilizados marcadores para marcar todos os fios e cabos elétricos, os quais terão as seguintes cores:

- Condutores de fase - Preto, branco e vermelho;
- Condutores de neutro - Azul claro;
- Condutores de retorno – Cinza;
- Condutores positivos em tensão DC – Vermelho;
- Condutores negativos em tensão DC – Preto;
- Condutores de terra - Verde ou Verde/Amarelo.

l) Para os rabichos de ligação das luminárias serão utilizados cabos PP 3 x 1,5mm².

ELETRODUTOS, ELETROCALHAS, E CAIXAS DE DERIVAÇÕES

a) A distribuição deverá ser feita sob o forro, utilizando-se eletrocalhas, eletrodutos de PVC rígido, condutores e caixas de passagem, conforme projeto.

b) Os eletrodutos serão em PVC rígido incombustíveis (a menor bitola será $\varnothing = 3/4"$) serão utilizados para alimentação dos circuitos de iluminação, tomadas de serviço e interruptores, a partir do quadro de distribuição.

c) Toda derivação ou mudança de direção dos eletrodutos, tanto na horizontal como na vertical, deverá ser executada através de condutores de PVC ou das caixas de passagem representadas no projeto, não sendo permitido o emprego de curva pré-fabricada, nem curvatura no próprio eletroduto, salvo indicação em contrário nos casos específicos estabelecidos no projeto.

d) Sempre que possível serão evitadas as emendas dos eletrodutos. Quando inevitáveis estas emendas serão executadas através de luvas roscadas às extremidades a serem emendadas, de modo a permitir continuidade da superfície interna do eletroduto e resistência mecânica equivalente à tubulação.

e) Todos os circuitos de iluminação serão lançados, a partir do QDF em fase, neutro e terra.

Todas as luminárias fluorescentes deverão ser aterradas para garantir segurança e partida adequada dos reatores eletrônicos dimerizáveis.

f) A distribuição dos circuitos sob o piso será efetuada em eletrodutos de PVC rígido rosqueável de acordo com o projeto.

h) Todas as partes metálicas não destinadas à condução de energia, como quadros, caixas, carcaças de motores, equipamentos, etc., serão solidamente aterradas interligando-se à malha de aterramento a ser executada e depois ligada a malha de terra existente.

ILUMINAÇÃO

FRANKNILVA Assinado de forma
VIEIRA MATOS digital por
SILVA:660801 FRANKNILVA
85253 VIEIRA MATOS
SILVA:6608018525
3



- a) Será prevista utilização de diversos tipos de luminárias conforme especificado no Projeto elétrico. Todas elas deverão ser perfeitamente fixadas nas estruturas e com perfeito acabamento na superfície de forros.
- b) Os aparelhos para luminárias, empregados nesta obra, obedecerão, naquilo que lhes for aplicável, à EB-142/ABNT, sendo construídos de forma a apresentar resistência adequada e possuir espaço para permitir as ligações necessárias. Buscarão antes de tudo a melhor eficiência energética possível.
- c) Todas as luminárias serão protegidas contra corrosão mediante pintura, esmaltação, zincagem ou outros processos equivalentes.
- d) As luminárias devem ser construídas de material incombustível e que não seja danificado sob condições normais de serviço. Seu invólucro deve abrigar todas as partes vivas ou condutores de corrente, condutos porta lâmpadas e lâmpadas permitindo-se, porém, a fácil substituição de lâmpadas e de reatores. Devem ser construídas de forma a impedir a penetração de umidade em eletroduto, porta lâmpadas e demais partes elétricas.

MALHA DE ATERRAMENTO

- a) Deverá ser executada uma malha de terra constituída de hastes de aterramento tipo copperweld de 5/8 "x 3 m, interligadas pôr cordoalha de cobre nu de 50 mm² através de solda exotérmica.
- Deverão ser instaladas quantas hastes forem necessárias para que obtenha resistência máxima de 10 Ohms em terreno seco. Tanto as hastes quanto a cordoalha de interligação deverão ser enterradas a uma profundidade mínima de 50 cm.
- Deverá ser executada uma caixa de inspeção da haste principal construída em alvenaria com tampa de ferro fundido tipo T-16.
- b) A malha de aterramento executada deverá ser interligada às malhas de aterramento porventura existentes nas proximidades.

EQUIPAMENTOS E MATERIAIS

- a) As especificações descritas a seguir se destinam a definir os equipamentos e materiais a serem fornecidos e/ou instalados para execução dos serviços em pauta, que deverão ser utilizados como guia para seleção dos mesmos.
- b) Os modelos e equipamentos citados são para efeito orientativo, não estabelecendo necessariamente que estes sejam das marcas ou dos fabricantes citados.
- c) Os equipamentos propostos deverão atender integralmente as características construtivas e condições operacionais dos equipamentos especificados, devendo a CONTRATADA enviar os catálogos técnicos com dimensões físicas, pontos de operação, características técnicas, etc., dos equipamentos alternativos.

CONDUTOS, DUTOS E ACESSÓRIOS

- a) Só serão aceitos condutos e dutos que tragam impressos indicação de marca, classe e procedência.
- b) Os eletrodutos (salvo especificação em contrário) serão de PVC rígido, fornecidos em barras de 3 m de comprimento, nas bitolas indicadas no projeto, podendo ser adotadas medidas em mm ou polegadas.



c) Os acessórios tais como buchas, arruelas, adaptadores luvas, curvas, condutes, abraçadeiras e outros, deverão ser preferencialmente da mesma linha e fabricação dos respectivos dutos.

CONDUTORES

a) Os condutores destinados à distribuição de luz, força, controle ou sinalização deverão atender ao que se segue:

b) Serão todos do tipo "cabo", constituídos por condutores trançados de cobre eletrolítico e isolamento termoplástico anti-chama (PVC), do tipo PIRASTIC 0,6 KV, para bitolas inferiores a 16mm² e do tipo SINTENAX 1,0 KV (PVC-PVC) para bitolas superiores a 16 mm².

LUMINÁRIAS

a) Os aparelhos para luminárias sejam fluorescentes ou incandescentes, obedecerão no que for aplicável a EB 142/ABNT, devendo ser construídas de forma a apresentar resistência adequada e possuir espaço suficiente para permitir as ligações necessárias.

b) Todas as luminárias deverão apresentar em local visível, as seguintes informações: marca modelo e/ou nome do fabricante, tensão de alimentação, potências máximas.

c) Em função dos cálculos luminotécnicos e da distribuição das luminárias nos ambientes foram adotadas as luminárias constantes do projeto,

d) Todos os reatores deverão ser de partida instantânea e de alto fator de potência.

EQUIPAMENTOS

- Quadros Elétrico (Conforme projeto)

Quadro Geral grau de proteção IP-55 conforme NBR 6146, modelo de embutir, instalação abrigada, com as seguintes características:

Chave geral bipolar;

Barramento bifásico In= 50 A;

Barramento de neutro;

Barramento de terra;

Espelho de proteção;

Acessórios de instalação;

Acabamento com pintura eletrostática à pó epóxi-poliéster na cor RAL 7032 - texturizada.

- Demais Quadros

Os demais quadros, de distribuição, passagem, etc., serão em chapa de aço, n.º 16 e equipados com os dispositivos especificados no projeto, com porta, fechadura de cilindro, espelho e porta etiquetas.

As dimensões dos quadros, disposição e ligação obedecerão às Normas e à boa técnica, bem como às indicações dos respectivos desenhos apresentados no projeto.

- Dispositivos de Manobra e Proteção

Interruptores - Serão do tipo e valores nominais adequados para as cargas que comandam. Serão do tipo comum, de embutir, base de baquelite e funcionamento brusco..

Disjuntores - Serão do tipo TQC, com capacidade de interrupção de 5 KA, monopolares e bipolares.



Outros dispositivos de comando e proteção tais como, chaves, contadores, botoeiras, relés e etc., deverão atender às especificações contidas no projeto e específicas para cada caso onde for empregado.

CONDIÇÕES PARA ACEITAÇÃO DA INSTALAÇÃO

As instalações elétricas e telefônicas só serão recebidas quando entregues em perfeitas condições de funcionamento, ligadas à rede existente, perfeitamente dimensionada e balanceada e dentro das especificações.

Todos os equipamentos e instalações deverão ser garantidos por 24 (vinte e quatro) meses a contar do recebimento definitivo das instalações.

LOUÇAS E METAIS SANITÁRIOS

Vaso sanitário pcd

Assento sanitário

Apoio para vaso de deficiente

Lavatório louça branca suspenso

Mictório coletivo em aço inox

Lavatório com bancada com 3 cubas de louça

As barras de apoio são necessárias para garantir o uso com segurança e autonomia das pessoas com deficiência ou mobilidade reduzida. Todas as barras de apoio utilizadas em sanitários e vestiários devem resistir a um esforço mínimo de 150 kg no sentido de utilização da barra, sem apresentar deformações permanentes ou fissuras, ter empunhadura conforme Seção 4 e estar firmemente fixadas a uma distância mínima de 40 mm entre sua base de suporte (parede, painel, entre outros), até a face interna da barra. Suas extremidades devem estar fixadas nas paredes ou ter desenvolvimento contínuo até o ponto de fixação com formato recurvado. Quando necessários, os suportes intermediários de fixação devem estar sob a área de empunhadura, garantindo a continuidade de deslocamento das mãos. O comprimento e a altura de fixação são determinados em função de sua utilização, conforme exemplos apresentados. Quando executadas em material metálico, as barras de apoio e seus elementos de fixação e instalação devem ser confeccionadas em material resistente à corrosão, conforme ABNT BR 10283, e determinação da aderência do acabamento conforme ABNT NBR 11003. As dimensões mínimas das barras devem respeitar as aplicações definidas nesta Norma com seção transversal entre 30 mm e 45 mm, conforme Figura. O comprimento e o modelo variam de acordo com as peças sanitárias às quais estão associados.

Obs: Todos os materiais, acessórios e a mão-de-obra necessária deverão estar inclusos e serão medidos, conforme discriminado na planilha orçamentária.

COMBATE E PREVENÇÃO INCÊNDIO E PÂNICO

• Os extintores de incêndio (PQS 6,0Kg), as placas sinalizadoras de saída e luminárias de emergências deverão estar de acordo com o projeto de combate e prevenção à incêndio e normas do Corpo de Bombeiros Militar do Maranhão;



PAISAGISMO

Terra preta

O preparo de terra vegetal com adubo orgânico e mineral.

Plantio de grama em placas

Será feito o plantio de grama em placas, ver projeto arquitetônico e planilha orçamentária.

Plantio de árvore ornamental com altura de muda menor ou igual a 2,00 m

Plantio de árvores ornamentais com altura de muda menor ou igual a 2,00m, sendo essas indicadas pela fiscalização da contratante.

PINTURA

As superfícies a pintar serão cuidadosamente limpas e convenientemente preparadas para o tipo de pintura a que se destinem.

A eliminação da poeira deverá ser completa, tomando-se precauções especiais contra o levantamento de pó durante os trabalhos, até que as tintas sequem inteiramente.

As superfícies só poderão ser pintadas quando perfeitamente secas.

Cada demão de tinta só poderá ser aplicada quando a precedente estiver perfeitamente seca, sendo conveniente observar um intervalo de 24 horas entre demãos sucessivas, salvo especificação em contrário.

Os trabalhos de pintura em locais não totalmente abrigados, serão suspensos em tempo de chuva.

Serão adotadas precauções especiais no sentido de evitar salpicaduras de tinta em superfícies não destinadas a pintura (vidros, ferragens de esquadrias, etc...).

A pintura das paredes internas será em tinta acrílica PVA (duas demãos), para aplicação seguir a especificação do seu Fabricante.

A pintura das paredes externas será em tinta látex PVA (duas demãos), para aplicação seguir a especificação do seu Fabricante.

SERVIÇOS COMPLEMENTARES

Limpeza da obra

A obra será entregue em perfeito estado de limpeza e conservação, devendo apresentara perfeito funcionamento em todas as suas instalações, equipamentos e aparelhos.

Na execução dos serviços de limpeza deverão ser tomadas todas as precauções no sentido de se evitar danos aos materiais de acabamento.

O desentulho da obra deverá ser feito periodicamente e de acordo com as recomendações da FISCALIZAÇÃO.

Ao término dos serviços, será removido todo o entulho do terreno, sendo cuidadosamente limpos e varridos os acessos.

Ao término dos serviços, será removido todo o entulho do terreno, sendo cuidadosamente limpos e varridos os acessos.

COMPOSIÇÃO DE BDI (%)

* Para cálculo do BDI, deverá ser adotada a seguinte fórmula:

$$BDI = (((1+AC+S+R+G)*(1+DF)*(1+L))/(1-I))-1$$

Onde:

AC	ADMINISTRAÇÃO CENTRAL
DF	DESPESAS FINANCEIRAS
R	SEGURO, RISCO E GARANTIA DO EMPREENDIMENTO
L	LUCRO
I	TRIBUTOS

INTERVALO ADMISSÍVEL			
Item componente do BDI	Mínimo	Médio	Máximo
Administração Central	3,8	4,01	4,67
Seguro e Garantia	0,32	0,4	0,74
Risco	0,5	0,56	0,97
Despesas financeiras	1,02	1,11	1,21
Lucro	6,64	7,3	8,69
Tributos (soma dos itens COFINS, ISS e PIS)	conforme legislação específica		

ITEM	DISCRIMINAÇÃO	(%)
AC	ADMINISTRAÇÃO CENTRAL	
	Administração central	4,00%
	Total AC =	4,00%
DF	DESPESAS FINANCEIRAS	
	Despesas financeiras	0,59%
	Total DF =	0,59%
S, R e G	SEGURO, RISCO E GARANTIA DO EMPREENDIMENTO	
	taxa de seguros	0,40%
	taxa de riscos	0,97%
	taxa de garantias	0,40%
	Total R =	1,77%
L	LUCRO	
	Lucro bruto	6,16%
	Total L =	6,16%
I	TRIBUTOS	
	PIS	0,65%
	COFINS	3,00%
	ISSQN	2,50%
	CPRB	4,50%
	Total I =	10,65%
	TOTAL (BDI) =	26,41%

PROponente: PREFEITURA MUNICIPAL DE BARÃO DE GRAJAÚ/MA
 Objeto: CONSTRUÇÃO DE ESCOLA DE 04 SALAS NO POVOADO CARAÍBAS NO MUNICÍPIO DE BARÃO DE GRAJAÚ/MA
 Referência - Data Base : SINAPI COM DESONERAÇÃO(OUTUBRO - 2022)
 BDI=26,41%
 Local: BARÃO DE GRAJAÚ/MA

FOLHA: _____
 PROC.: 8210004
 RUBRICA: _____

ENCARGOS SOCIAIS = 83,87%

COMPOSIÇÃO SINTÉTICA

CPU 001 PLACA DE OBRA EM CHAPA DE AÇO GALVANIZADO M2

COMPOSIÇÃO ANALÍTICA

TIPO	CÓDIGO	MÃO-DE-OBRA	UN	QTD	CUSTO UNIT	CUSTO TOTAL
SINAPI - C	88262	CARPINTEIRO DE FORMAS COM ENCARGOS COMPLEMENTARES	H	1,00	18,63	18,63
SINAPI - C	88316	SERVENTE COM ENCARGOS COMPLEMENTARES	H	1,00	14,47	14,47
MATERIAL						
SINAPI - C	94962	CONCRETO MAGRO PARA LASTRO, TRAÇO 1:4,5:4,5 (EM MASSA SECA DE CIMENTO/ AREIA MÉDIA/ BRITA 1) - PREPARO MECÂNICO COM	M3	0,01	343,50	3,44
SINAPI - I	4417	SARRAFO NAO APARELHADO *2,5 X 7* CM, EM MACARANDUBA, ANGELIM OU EQUIVALENTE DA REGIAO - BRUTA	M	1,00	8,05	8,05
SINAPI - I	4491	PONTALETE *7,5 X 7,5* CM EM PINUS, MISTA OU EQUIVALENTE DA REGIAO - BRUTA	M	4,00	11,91	47,64
SINAPI - I	4813	PLACA DE OBRA (PARA CONSTRUCAO CIVIL) EM CHAPA GALVANIZADA *N. 22*, ADESIVADA, DE *2,4 X 1,2* M (SEM POSTES PARA FIXAC	M2	1,00	400,00	400,00
SINAPI - I	5075	PREGO DE AÇO POLIDO COM CABECA 18 X 30 (2 3/4 X 10)	KG	0,11	22,38	2,46

RESUMO DA COMPOSIÇÃO

EQUIPAMENTO	MÃO-DE-OBRA	MATERIAL	SERVIÇO	CUSTO TOTAL
0,00	33,10	461,59	0,00	494,69

CPU 002 ADMINISTRAÇÃO DA OBRA MES

COMPOSIÇÃO ANALÍTICA

TIPO	CÓDIGO	MÃO-DE-OBRA	UN	QTD	CUSTO UNIT	CUSTO TOTAL
SINAPI - C	90777	ENGENHEIRO CIVIL DE OBRA JUNIOR COM ENCARGOS COMPLEMENTARES	H	36,00	88,82	3197,52
SINAPI - C	90776	ENCARREGADO GERAL COM ENCARGOS COMPLEMENTARES	H	37,00	26,42	977,54

RESUMO DA COMPOSIÇÃO

EQUIPAMENTO	MÃO-DE-OBRA	MATERIAL	SERVIÇO	CUSTO TOTAL
0,00	4175,06	0,00	0,00	4175,06

CPU 003 MOBILIZAÇÃO E DESMOBILIZAÇÃO UND

COMPOSIÇÃO ANALÍTICA

TIPO	CÓDIGO	MÃO-DE-OBRA	UN	QTD	CUSTO UNIT	CUSTO TOTAL
SINAPI - C	88297	OPERADOR DE MÁQUINAS E EQUIPAMENTOS COM ENCARGOS COMPLEMENTARES	H	3,50	15,62	54,67
EQUIPAMENTO						
C. AUXILIAR		TRANSPORTE DE EQUIPAMENTOS	H	3,50	360,90	1263,15

RESUMO DA COMPOSIÇÃO

EQUIPAMENTO	MÃO-DE-OBRA	MATERIAL	SERVIÇO	CUSTO TOTAL
1263,15	54,67	0,00	0,00	1317,82

C. AUXILIAR

TIPO	EQUIPAMENTO	UN	QTD	CUSTO UNIT	CUSTO TOTAL
SINAPI - I	41992 CAVALO MECANICO TRACAO 4X2, PESO BRUTO TOTAL 16000 KG, CAPACIDADE MAXIMA DE TRACAO *80000* KG, POTENCIA *380* CV (I	UN	0,00046776	692.000,00	323,69
SINAPI - I	4227 OLEO LUBRIFICANTE PARA MOTORES DE EQUIPAMENTOS PESADOS (CAMINHOS, TRATORES, RETROS E ETC)	L	0,80	30,00	24,00
SINAPI - I	4229 GRAXA LUBRIFICANTE	KG	0,30	44,04	13,21

RESUMO DA COMPOSIÇÃO

EQUIPAMENTO	MÃO-DE-OBRA	MATERIAL	SERVIÇO	CUSTO TOTAL
360,90	0,00	0,00	0,00	360,90

CPU 004 FUNDADAÇÃO DE CONCRETO M

COMPOSIÇÃO ANALÍTICA

TIPO	CÓDIGO	MÃO-DE-OBRA	UN	QTD	CUSTO UNIT	CUSTO TOTAL
SINAPI - C	88316	SERVENTE COM ENCARGOS COMPLEMENTARES	H	0,80	14,47	11,58
SINAPI - C	88309	PEDREIRO COM ENCARGOS COMPLEMENTARES	H	0,80	18,87	15,10
MATERIAL						
ORSE - C	127	CONCRETO SIMPLES USINADO FCK=21MPA, BOMBEADO, LANÇADO E ADENSADO EM SUPERESTRUTURA	M3	0,00	496,15	1,98
ORSE - C	141	AÇO CA - 60 Ø 4,2 A 9,5MM, INCLUSIVE CORTE, DOBRAGEM, MONTAGEM E COLOCAÇÃO DE FERRAGENS NAS FORMAS, PARA SUPERESTI	KG	0,30	12,27	3,68
ORSE - C	3175	FORMA PLANA PARA ESTRUTURAS, EM COMPENSADO PLASTIFICADO DE 10MM, 05 USOS, INCLUSIVE ESCORAMENTO	M2	0,12	62,20	7,46

RESUMO DA COMPOSIÇÃO

EQUIPAMENTO	MÃO-DE-OBRA	MATERIAL	SERVIÇO	CUSTO TOTAL
0,00	26,58	13,12	0,00	39,70

FRANKNILVA VIEIRA MATOS
 SILVA:66080185253
 Assinado de forma digital por FRANKNILVA VIEIRA MATOS
 SILVA:66080185253

PROponente: PREFEITURA MUNICIPAL DE BARÃO DE GRAJAÚ/MA
 Objeto: CONSTRUÇÃO DE ESCOLA DE 04 SALAS NO POVOADO CARÁBAS NO MUNICÍPIO DE BARÃO DE GRAJAÚ/MA
 Referência - Data Base: SINAPI COM DESONERAÇÃO(OUTUBRO- 2022)
 BDI=26,41%
 Local: BARÃO DE GRAJAÚ/MA

ENCARGOS SOCIAIS = 83,87%

COMPOSIÇÃO SINTÉTICA

CPU 005 PORTA EM MADEIRA COMPENSADA (CANELA), LISA, SEMI-ÓCA, (0,60 X 1,60 A 1,80M), P/PINTURA, INCLUSIVE FERRAÇÕES (LIVRE/Ocupado), EXCLUSIVE BATENTE, PARA USO EM DIVISÓRIAS GRANITO OU MÁRMORE UND

COMPOSIÇÃO ANALÍTICA

TIPO	CÓDIGO	MÃO-DE-OBRA	UN	QTD	CUSTO UNIT	CUSTO TOTAL
SINAPI - C	88316	SERVEnte COM ENCARGOS COMPLEMENTARES	H	3,00	14,47	43,41
SINAPI - C	88261	CARPINTEIRO DE ESQUADRIA COM ENCARGOS COMPLEMENTARES	H	3,00	17,93	53,79
MATERIAL						
ORSE - I	3378	DOBRAĐIÇA PARA DIVISÓRIA MÁRMORE OU GRANITO COM MOLA, INCLUSIVE PARAFUSO LATÃO	UND	2,00	189,00	378,00
ORSE - I	3379	FECHADURA (TARJETA) LIVRE-OCUPADO P/DIVISÓRIA EM MÁRMORE OU GRANITO	UND	1,00	79,89	79,89
ORSE - I	3380	BATEDOR P/FECHADURA (TARJETA) LIVRE-OCUPADO P/DIV.MÁRMORE OU GRANITO	UND	1,00	83,90	83,90
ORSE - I	3381	PARAFUSO EM AÇO INOX P/ BATEDOR DE FECHADURA (TARJETA) LIVRE-OCUPADO P/DIV.MÁRMORE OU GRANITO	UND	2,00	12,25	24,50
SINAPI - I	5020	PORTA DE MADEIRA, FOLHA MEDIA (NBR 15930) DE 600 X 2100 MM, DE 35 MM A 40 NM DE ESPESURA, NUCLEO SEMI-SOLIDO (SARRA	UN	1,00	148,39	148,39

RESUMO DA COMPOSIÇÃO

EQUIPAMENTO	MÃO-DE-OBRA	MATERIAL	SERVIÇO	CUSTO TOTAL
0,00	97,20	714,68	0,00	811,88

CPU 006 PORTÃO EM METALON M2

COMPOSIÇÃO ANALÍTICA

TIPO	CÓDIGO	MÃO-DE-OBRA	UN	QTD	CUSTO UNIT	CUSTO TOTAL
SINAPI - C	88316	SERVEnte COM ENCARGOS COMPLEMENTARES	H	1,00	14,47	14,47
SINAPI - C	88309	PEDREIRO COM ENCARGOS COMPLEMENTARES	H	1,00	18,87	18,87
MATERIAL						
ORSE - C	1903	ARGAMASSA CIMENTO E AREIA TRAÇO T-1 (1:3) - 1 SACO CIMENTO 50KG / 3 PADIOLAS AREIA DIM. 0.35 X 0.45 X 0.23 M - CONFEÇÃO N	M3	0,03	525,08	15,75
SINAPI - I	4948	PORTAO DE ABRIR / GIRO, EM GRADIL DE METALON REDONDO DE 3/4" VERTICAL, COM REQUADRO, ACABAMENTO NATURAL - COMPLE	M2	1,00	525,92	525,92

RESUMO DA COMPOSIÇÃO

EQUIPAMENTO	MÃO-DE-OBRA	MATERIAL	SERVIÇO	CUSTO TOTAL
0,00	33,34	541,67	0,00	575,01

CPU 007 JANELA DE ENROLAR, EM FERRO - CHAPA GALVANIZADA M2

COMPOSIÇÃO ANALÍTICA

TIPO	CÓDIGO	MÃO-DE-OBRA	UN	QTD	CUSTO UNIT	CUSTO TOTAL
SINAPI - C	88316	SERVEnte COM ENCARGOS COMPLEMENTARES	H	3,00	14,47	43,41
SINAPI - C	88309	PEDREIRO COM ENCARGOS COMPLEMENTARES	H	0,80	18,87	15,10
SINAPI - C	88315	SERRALHEIRO COM ENCARGOS COMPLEMENTARES	H	1,80	18,75	33,75
MATERIAL						
SINAPI - C	88627	ARGAMASSA TRAÇO 1:0,5:4,5 (EM VOLUME DE CIMENTO, CAL E AREIA MÉDIA ÚMIDA) PARA ASSENTAMENTO DE ALVENARIA, PREPARO	M3	0,01	575,95	3,46
SINAPI - I	4910	PORTA DE ENROLAR MANUAL COMPLETA, PERFIL MEIA CANA CEGA, EM ACO GALVANIZADO NATURAL, CHAPA NUMERO 24 (SEM INSTAL	M2	1,00	527,41	527,41

RESUMO DA COMPOSIÇÃO

EQUIPAMENTO	MÃO-DE-OBRA	MATERIAL	SERVIÇO	CUSTO TOTAL
0,00	92,26	530,87	0,00	623,13

CPU 008 GRADE EM METALON M2

COMPOSIÇÃO ANALÍTICA

TIPO	CÓDIGO	MÃO-DE-OBRA	UN	QTD	CUSTO UNIT	CUSTO TOTAL
SINAPI - C	88316	SERVEnte COM ENCARGOS COMPLEMENTARES	H	1,00	14,47	14,47
SINAPI - C	88309	PEDREIRO COM ENCARGOS COMPLEMENTARES	H	1,00	18,87	18,87
MATERIAL						
ORSE - C	1903	ARGAMASSA CIMENTO E AREIA TRAÇO T-1 (1:3) - 1 SACO CIMENTO 50KG / 3 PADIOLAS AREIA DIM. 0.35 X 0.45 X 0.23 M - CONFEÇÃO N	M3	0,03	525,08	15,75
ORSE - I	4406	GRADE EM METALON	M2	1,00	246,08	246,08

RESUMO DA COMPOSIÇÃO

EQUIPAMENTO	MÃO-DE-OBRA	MATERIAL	SERVIÇO	CUSTO TOTAL
0,00	33,34	261,83	0,00	295,17

FRANKNILVA VIEIRA MATOS
 Assinado de forma digital por FRANKNILVA VIEIRA MATOS
 SILVA:66080185253
 85253

FOLHA: _____
 PROC.: 8210024
 RUBRICA: _____

PROponente: PREFEITURA MUNICIPAL DE BARÃO DE GRAJAÚ/MA
 Objeto: CONSTRUÇÃO DE ESCOLA DE 04 SALAS NO POVOADO CARAÍBAS NO MUNICÍPIO DE BARÃO DE GRAJAÚ /MA
 Referência - Data Base : SINAPI COM DESONERAÇÃO(OUTUBRO- 2022)
 BDI=26,41%
 Local: BARÃO DE GRAJAÚ/MA

ENCARGOS SOCIAIS = 83,87%

COMPOSIÇÃO SINTÉTICA

CPU 009 REVESTIMENTO CERÂMICO PARA PAREDE, 45 X 45 CM, APLICADO COM ARGAMASSA INDUSTRIALIZADA AC-III, REJUNTADO, EXCLUSIVE REGULARIZAÇÃO DE BASE OU EMBOÇO M2

COMPOSIÇÃO ANALÍTICA

TIPO	CÓDIGO	MÃO-DE-OBRA	UN	QTD	CUSTO UNIT	CUSTO TOTAL
SINAPI - C	88316	SERVENTE COM ENCARGOS COMPLEMENTARES	H	0,45	14,47	6,51
SINAPI - C	88309	PEDREIRO COM ENCARGOS COMPLEMENTARES	H	0,55	18,87	10,38
MATERIAL						
ORSE - C	4303	ARGAMASSA INDUSTRIALIZADA AC-III	KG	4,00	1,96	7,84
ORSE - I	2540	REJUNTE COLORIDO FLEXIVEL PARA REVESTIMENTOS CERÂMICOS	KG	0,38	3,50	1,33
ORSE - I	10140	CERÂMICA 45X45 CM EM PORCELANATO	M2	1,05	35,91	37,71
RESUMO DA COMPOSIÇÃO						
	EQUIPAMENTO	MÃO-DE-OBRA	MATERIAL	SERVIÇO	CUSTO TOTAL	
	0,00	16,89	46,88	0,00	63,77	

CPU 010 REVESTIMENTO PARA PAREDE 10X10 CM, APLICADO COM ARGAMASSA INDUSTRIALIZADA ACII, REJUNTADO, EXCLUSIVE REGULARIZAÇÃO DE BASE OU EMBOÇO M²

COMPOSIÇÃO ANALÍTICA

TIPO	CÓDIGO	MÃO-DE-OBRA	UN	QTD	CUSTO UNIT	CUSTO TOTAL
SINAPI - C	88316	SERVENTE COM ENCARGOS COMPLEMENTARES	H	0,34	14,47	4,92
SINAPI - C	88309	PEDREIRO COM ENCARGOS COMPLEMENTARES	H	0,40	18,87	7,55
MATERIAL						
ORSE - I	12223	CERÂMICA 10 X 10 CM	M2	1,05	32,02	33,62
SINAPI - I	34357	REJUNTE CIMENTICIO, QUALQUER COR	KG	0,66	5,87	3,87
SINAPI - I	371	ARGAMASSA INDUSTRIALIZADA MULTIUSO, PARA REVESTIMENTO INTERNO E EXTERNO E ASSENTAMENTO DE BLOCOS DIVERSOS	KG	4,00	1,09	4,36
RESUMO DA COMPOSIÇÃO						
	EQUIPAMENTO	MÃO-DE-OBRA	MATERIAL	SERVIÇO	CUSTO TOTAL	
	0,00	12,47	41,85	0,00	54,32	

CPU 011 REVESTIMENTO CERÂMICO PARA PISO OU PAREDE, 30 X 90 CM, APLICADO COM ARGAMASSA INDUSTRIALIZADA AC-I, REJUNTADO, EXCLUSIVE REGULARIZAÇÃO DE BASE OU EMBOÇO M2

COMPOSIÇÃO ANALÍTICA

TIPO	CÓDIGO	MÃO-DE-OBRA	UN	QTD	CUSTO UNIT	CUSTO TOTAL
SINAPI - C	88309	PEDREIRO COM ENCARGOS COMPLEMENTARES	H	0,55	18,87	10,38
SINAPI - C	88316	SERVENTE COM ENCARGOS COMPLEMENTARES	H	0,45	14,47	6,51
MATERIAL						
ORSE - I	13239	CERÂMICA 30 X 90 CM	M2	1,05	134,90	141,65
ORSE - I	2540	REJUNTE COLORIDO FLEXIVEL PARA REVESTIMENTOS CERÂMICOS	KG	0,38	3,50	1,33
ORSE - C	3406	ARGAMASSA INDUSTRIALIZADA AC-I	KG	4,50	0,76	3,42
RESUMO DA COMPOSIÇÃO						
	EQUIPAMENTO	MÃO-DE-OBRA	MATERIAL	SERVIÇO	CUSTO TOTAL	
	0,00	16,89	146,40	0,00	163,29	

CPU 012 REVESTIMENTO METÁLICO EM ALUMÍNIO COMPOSTO (ALUCOBOND), E=0,3MM, PINTURA KAYNAR 500 COMPOSTA POR SEIS CAMADAS, INCLUSIVE ESTRUTURA METÁLICA AUXILIAR EM PERFIL DE VIGA "U" DE 2" - FORNECIMENTO E MONTAGEM M2

COMPOSIÇÃO ANALÍTICA

	CÓDIGO	MATERIAL/MÃO DE OBRA	UN	QTD	CUSTO UNIT	CUSTO TOTAL
ORSE - I	4974	REVESTIMENTO EM ALUMÍNIO TIPO ALUCOBOND, E=0,3MM, EM ESTRUTURA METÁLICA AUXILIAR DE PERFIL "U" 2", COM FORNECIMEN	M2	1,00	505,25	505,25
RESUMO DA COMPOSIÇÃO						
	EQUIPAMENTO	MÃO-DE-OBRA	MATERIAL/MÃO DE OBRA	SERV. TERCEIRO	CUSTO TOTAL	
	0,00	0,00	505,25	0,00	505,25	

FRANKNILVA VIEIRA MATOS
 SILVA:66080185253
 Assinado de forma digital por FRANKNILVA VIEIRA MATOS
 SILVA:66080185253

FOLHA: _____
 PROC.: 8210024
 RUBRICA: _____

PROponente: PREFEITURA MUNICIPAL DE BARÃO DE GRAJAÚ/MA
 Objeto: CONSTRUÇÃO DE ESCOLA DE 04 SALAS NO POVOADO CARAÍBAS NO MUNICÍPIO DE BARÃO DE GRAJAÚ/MA
 Referência - Data Base : SINAPI COM DESONERAÇÃO(OUTUBRO- 2022)
 BDI=26,41%
 Local: BARÃO DE GRAJAÚ/MA

ENCARGOS SOCIAIS = 83,87%

COMPOSIÇÃO SINTÉTICA

CPU 013 MOLDURA DE ARGAMASSA CIMENTO/AREIA EM JANELAS

M

COMPOSIÇÃO ANALÍTICA

TIPO	CÓDIGO	MÃO-DE-OBRA	UN	QTD	CUSTO UNIT	CUSTO TOTAL
SINAPI - C	88316	SERVEnte COM ENCARGOS COMPLEMENTARES	H	0,30	14,47	4,34
SINAPI - C	88309	PEDREIRO COM ENCARGOS COMPLEMENTARES	H	0,20	18,87	3,77
MATERIAL						
SINAPI - I	1379	CIMENTO PORTLAND COMPOSTO CP II-32	KG	2,75	0,89	2,45
SINAPI - I	370	AREIA MEDIA - POSTO JAZIDA/FORNECEDOR (RETIRADO NA JAZIDA, SEM TRANSPORTE)	M3	0,01	65,00	0,52

RESUMO DA COMPOSIÇÃO

EQUIPAMENTO	MÃO-DE-OBRA	MATERIAL	SERVIÇO	CUSTO TOTAL
0,00	8,11	2,97	0,00	11,08

CPU 014 FRISO METÁLICO

M

COMPOSIÇÃO ANALÍTICA

TIPO	CÓDIGO	MÃO-DE-OBRA	UN	QTD	CUSTO UNIT	CUSTO TOTAL
SINAPI - C	88316	SERVEnte COM ENCARGOS COMPLEMENTARES	H	0,40	14,47	5,79
SINAPI - C	88309	PEDREIRO COM ENCARGOS COMPLEMENTARES	H	0,40	18,87	7,55
MATERIAL						
SINAPI - I	586	CANTONEIRA ALUMINIO ABAS IGUAIS 1", E = 3 / 16"	M	1,05	20,72	21,76

RESUMO DA COMPOSIÇÃO

EQUIPAMENTO	MÃO-DE-OBRA	MATERIAL	SERVIÇO	CUSTO TOTAL
0,00	13,34	21,76	0,00	35,10

CPU 015 TORNEIRA PLÁSTICA PARA JARDIM

UND

COMPOSIÇÃO ANALÍTICA

TIPO	CÓDIGO	MÃO-DE-OBRA	UN	QTD	CUSTO UNIT	CUSTO TOTAL
SINAPI - C	88316	SERVEnte COM ENCARGOS COMPLEMENTARES	H	0,50	14,47	7,24
SINAPI - C	88267	ENCANADOR OU BOMBEIRO HIDRÁULICO COM ENCARGOS COMPLEMENTARES	H	0,50	18,26	9,13
MATERIAL						
ORSE - I	2260	TORNEIRA PLÁSTICA PARA JARDIM	UND	1,00	2,13	2,13

RESUMO DA COMPOSIÇÃO

EQUIPAMENTO	MÃO-DE-OBRA	MATERIAL	SERVIÇO	CUSTO TOTAL
0,00	16,37	2,13	0,00	18,50

CPU 016 LUMINÁRIA TUBULAR COM LÂMPADA LED DE 1 X 18/20 W / BIVOLT

UND

COMPOSIÇÃO ANALÍTICA

TIPO	CÓDIGO	MÃO-DE-OBRA	UN	QTD	CUSTO UNIT	CUSTO TOTAL
SINAPI - C	88247	AUXILIAR DE ELETRICISTA COM ENCARGOS COMPLEMENTARES	H	0,50	15,04	7,52
SINAPI - C	88264	ELETRICISTA COM ENCARGOS COMPLEMENTARES	H	0,50	19,09	9,55
MATERIAL						
ORSE - I	1345	LUMINÁRIA (CALHA) P/ LAMPADA FLUORESCENTE 2 X 40W/TUBULAR LED 18W A 20W UN	UND	1,00	45,43	45,43
SINAPI - I	39387	LAMPADA LED TUBULAR BIVOLT 18/20 W, BASE G13	UN	1,00	15,14	15,14
ORSE - I	2052	SUPORTE (RECEPTÁCULO) P/ LÂMPADA	UND	2,00	1,00	2,00

RESUMO DA COMPOSIÇÃO

EQUIPAMENTO	MÃO-DE-OBRA	MATERIAL	SERVIÇO	CUSTO TOTAL
0,00	17,07	62,57	0,00	79,64

FRANKNILVA VIEIRA MATOS SILVA:66080185253
 Assinado de forma digital por FRANKNILVA VIEIRA MATOS SILVA:66080185253
 3

FOLHA: _____
 PROC.: 80/2004
 RUBRICA: _____

PROponente: PREFEITURA MUNICIPAL DE BARÃO DE GRAJAÚ/MA
 Objeto: CONSTRUÇÃO DE ESCOLA DE 04 SALAS NO POVOADO CARÁIBAS NO MUNICÍPIO DE BARÃO DE GRAJAÚ /MA
 Referência - Data Base : SINAPI COM DESONERAÇÃO(OUTUBRO- 2022)
 BDI=26,41%
 LOCAL: BARÃO DE GRAJAÚ/MA

ENCARGOS SOCIAIS = 83,87%

COMPOSIÇÃO SINTÉTICA

CPU 017 DISPOSITIVO DR DE 63A UND

COMPOSIÇÃO ANALÍTICA

TIPO	CÓDIGO	MÃO-DE-OBRA	UN	QTD	CUSTO UNIT	CUSTO TOTAL
SINAPI - C	88247	AUXILIAR DE ELETRICISTA COM ENCARGOS COMPLEMENTARES	H	0,60	15,04	9,02
SINAPI - C	88264	ELETRICISTA COM ENCARGOS COMPLEMENTARES	H	0,60	19,09	11,45
MATERIAL						
ORSE - I	7944	DISPOSITIVO DR DE 63 A	UND	1,00	186,90	186,90

RESUMO DA COMPOSIÇÃO

EQUIPAMENTO	MÃO-DE-OBRA	MATERIAL	SERVIÇO	CUSTO TOTAL
0,00	20,47	186,90	0,00	207,37

CPU 018 DISPOSITIVO DE PROTEÇÃO CONTRA SURTO DE TENSÃO DPS 40KA - 175V UND

COMPOSIÇÃO ANALÍTICA

TIPO	CÓDIGO	MÃO-DE-OBRA	UN	QTD	CUSTO UNIT	CUSTO TOTAL
SINAPI - C	88247	AUXILIAR DE ELETRICISTA COM ENCARGOS COMPLEMENTARES	H	0,30	15,04	4,51
SINAPI - C	88264	ELETRICISTA COM ENCARGOS COMPLEMENTARES	H	0,30	19,09	5,73
MATERIAL						
ORSE - I	9162	DISPOSITIVO DE PROTEÇÃO CONTRA SURTO DE TENSÃO DPS 40KA - 175V (PARA-RAIO)	UND	1,00	52,90	52,90

RESUMO DA COMPOSIÇÃO

EQUIPAMENTO	MÃO-DE-OBRA	MATERIAL	SERVIÇO	CUSTO TOTAL
0,00	10,24	52,90	0,00	63,14

CPU 019 LAVATÓRIO COM BANCADA EM GRANITO CINZA ANDORINHA, E = 2CM, DIM 2.20X0.60, COM 03 CUBAS DE EMBUTIR DE LOUÇA, SIFÃO PLÁSTICO, VÁLVULA PLÁSTICA, TORNEIRA EM AÇO INOX, INCLUSIVE RODOPIA 10 CM, ASSENTADA UND

COMPOSIÇÃO ANALÍTICA

TIPO	CÓDIGO	MÃO-DE-OBRA	UN	QTD	CUSTO UNIT	CUSTO TOTAL
SINAPI - C	88316	SERVENTE COM ENCARGOS COMPLEMENTARES	H	4,00	14,47	57,88
SINAPI - C	88267	ENCANADOR OU BOMBEIRO HIDRÁULICO COM ENCARGOS COMPLEMENTARES	H	4,00	18,26	73,04
SINAPI - C	88309	PEDREIRO COM ENCARGOS COMPLEMENTARES	H	4,00	18,87	75,48
MATERIAL						
ORSE - I	718	CUBA DE EMBUTIR OVAL BRANCA	UND	3,00	72,90	218,70
ORSE - I	2885	TAMPO/BANCADA DE GRANITO CINZA ANDORINHA, E=2CM M2	M2	1,32	406,62	536,74
ORSE - I	7479	RODOPIA EM GRANITO CINZA ANDORINHA, L=10CM, E=2CM, COM ACABAMENTO ABOLEADO M	M	2,20	50,50	111,10
ORSE - I	9964	PERFIL ALUMÍNIO, TUBO RETANGULAR 50,80MM X 25,40MM X 1,20MM (0,484KG/M) M	KG	1,20	19,58	23,50
ORSE - I	12051	TESTEIRA EM GRANITO CINZA ANDORINHA, L=4 CM (DE TOPO) - FORNECIMENTO E COLOCAÇÃO M	M	3,40	30,80	104,72
ORSE - I	12056	RASGO EM BANCADA DE MÁRMORE OU GRANITO PARA COLAÇÃO DE TORNEIRA OU VÁLVULA UN	UND	3,00	106,61	319,83
ORSE - I	12057	FURO EM BANCADA DE MÁRMORE OU GRANITO PARA COLAÇÃO DE TORNEIRA OU VÁLVULA UN	UND	3,00	15,99	47,97
SINAPI - I	6141	ENGATE/RABICHO FLEXIVEL PLASTICO (PVC OU ABS) BRANCO 1/2 " X 30 CM	UN	3,00	5,71	17,13
SINAPI - I	6145	SIFAO PLASTICO TIPO COPO PARA PIA AMERICANA 1.1/2 X 1.1/2 "	UN	3,00	19,10	57,30
SINAPI - I	6153	VALVULA EM PLASTICO BRANCO PARA TANQUE OU LAVATORIO 1 ", SEM UNHO E SEM LADRAO	UN	3,00	5,55	16,65
SINAPI - I	13415	TORNEIRA DE MESA/BANCADA, PARA LAVATORIO, FIXA, METALICA CROMADA, PADRAO POPULAR, 1/2 " OU 3/4 " (REF 1193)	UN	3,00	53,70	161,10

RESUMO DA COMPOSIÇÃO

EQUIPAMENTO	MÃO-DE-OBRA	MATERIAL	SERVIÇO	CUSTO TOTAL
0,00	206,40	1614,74	0,00	1821,14

CPU 020 MICTORIO COLETIVO ACO INOX M

COMPOSIÇÃO ANALÍTICA

TIPO	CÓDIGO	MÃO-DE-OBRA	UN	QTD	CUSTO UNIT	CUSTO TOTAL
SINAPI - C	88316	SERVENTE COM ENCARGOS COMPLEMENTARES	H	0,50	14,47	7,24
SINAPI - C	88267	ENCANADOR OU BOMBEIRO HIDRÁULICO COM ENCARGOS COMPLEMENTARES	H	0,50	18,26	9,13
MATERIAL						
SINAPI - I	3146	FITA VEDA ROSCA EM ROLOS DE 18 MM X 10 M (L X C)	UN	0,05	3,71	0,17
SINAPI - I	9867	TUBO PVC, SOLDAVEL, DE 20 MM, AGUA FRIA (NBR-5648)	M	0,90	4,43	3,99

FRANKNILVA VIEIRA MATOS SILVA:6608018 5253
 Assinado de forma digital por FRANKNILVA VIEIRA MATOS SILVA:66080185253

FOLHA: _____
 PROC.: 821/2024
 RUBRICA: _____

PROPONENTE: PREFEITURA MUNICIPAL DE BARÃO DE GRAJAÚ/MA

OBJETO: CONSTRUÇÃO DE ESCOLA DE 04 SALAS NO POVOADO CARAÍBAS NO MUNICÍPIO DE BARÃO DE GRAJAÚ /MA

REFERÊNCIA - DATA BASE : SINAPI COM DESONERAÇÃO(OUTUBRO- 2022)

BDI=26,41%

ENCARGOS SOCIAIS = 83,87%

LOCAL: BARÃO DE GRAJAÚ/MA

COMPOSIÇÃO SINTÉTICA									
SINAPI - I	11698	MICTORIO COLETIVO ACO INOX (AISI 304), E = 0,8 MM, DE *100 X 50 X 35* CM (C X A X P)				UN	1,00	866,49	866,49

RESUMO DA COMPOSIÇÃO

EQUIPAMENTO	MÃO-DE-OBRA	MATERIAL	SERVIÇO	CUSTO TOTAL
0,00	16,37	870,65	0,00	887,02

CPU 021 PLACA DE SINALIZACAO, FOTOLUMINESCENTE, EM PVC, COM LOGOTIPO "EXTINTOR DE INCENDIO PORTÁTIL" UND							
COMPOSIÇÃO ANALÍTICA							

TIPO	CÓDIGO	MÃO-DE-OBRA	UN	QTD	CUSTO UNIT	CUSTO TOTAL
SINAPI - C	88316	SERVENTE COM ENCARGOS COMPLEMENTARES	H	0,20	14,47	2,89
		MATERIAL				
ORSE - I	13655	PLACA DE SINALIZACAO, FOTOLUMINESCENTE, EM PVC, COM LOGOTIPO "EXTINTOR DE INCENDIO PORTÁTIL"	UND	1,00	13,05	13,05

RESUMO DA COMPOSIÇÃO

EQUIPAMENTO	MÃO-DE-OBRA	MATERIAL	SERVIÇO	CUSTO TOTAL
0,00	2,89	13,05	0,00	15,94

CPU 022 PLACA DE SINALIZACAO DE SEGURANCA CONTRA INCENDIO, FOTOLUMINESCENTE, RETANGULAR, *12 X 40* CM, EM PVC *2* MM ANTI-CHAMAS (SIMBOLOS, CORES E PICTOGRAMAS CONFORME NBR 13434) M²							
COMPOSIÇÃO ANALÍTICA							

TIPO	CÓDIGO	MÃO-DE-OBRA	UN	QTD	CUSTO UNIT	CUSTO TOTAL
SINAPI - C	88316	SERVENTE COM ENCARGOS COMPLEMENTARES	H	0,20	14,47	2,89
		MATERIAL				
SINAPI - I	37559	PLACA DE SINALIZACAO DE SEGURANCA CONTRA INCENDIO, FOTOLUMINESCENTE, RETANGULAR, *12 X 40* CM, EM PVC *2* MM ANTI-	UN	1,00	36,74	36,74

RESUMO DA COMPOSIÇÃO

EQUIPAMENTO	MÃO-DE-OBRA	MATERIAL	SERVIÇO	CUSTO TOTAL
0,00	2,89	36,74	0,00	39,63

CPU 023 TERRA PRETA PARA PASADISSAO M3							
COMPOSIÇÃO ANALÍTICA							

TIPO	CÓDIGO	MÃO-DE-OBRA	UN	QTD	CUSTO UNIT	CUSTO TOTAL
SINAPI - C	88316	SERVENTE COM ENCARGOS COMPLEMENTARES	H	1,19	14,47	17,22
		MATERIAL				
SINAPI - I	7253	TERRA VEGETAL (GRANEL)	M3	0,90	291,42	262,28

RESUMO DA COMPOSIÇÃO

EQUIPAMENTO	MÃO-DE-OBRA	MATERIAL	SERVIÇO	CUSTO TOTAL
0,00	17,22	262,28	0,00	279,50

CPU 024 LIMPEZA DA OBRA M2							
COMPOSIÇÃO ANALÍTICA							

TIPO	CÓDIGO	MÃO-DE-OBRA	UN	QTD	CUSTO UNIT	CUSTO TOTAL
SINAPI - C	88316	SERVENTE COM ENCARGOS COMPLEMENTARES	H	0,08	14,47	1,16

RESUMO DA COMPOSIÇÃO

EQUIPAMENTO	MÃO-DE-OBRA	MATERIAL	SERV. TERCEIRO	CUSTO TOTAL
0,00	1,16	0,00	0,00	1,16

FRANKNILVA Assinado de forma digital por
 VIEIRA MATOS FRANKNILVA VIEIRA
 SILVA:6608018 MATOS
 5253 SILVA:66080185253

PROPOSTA: PREFEITURA MUNICIPAL DE BARÃO DE GRAJAÚ/MA
 OBJETO: CONSTRUÇÃO DE ESCOLA DE 04 SALAS NO POVOADO CARAÍBAS NO MUNICÍPIO DE BARÃO DE GRAJAÚ /MP
 REFERÊNCIA - DATA BASE : SINAPI COM DESONERAÇÃO(OUTUBRO- 2022)
 LOCAL: BARÃO DE GRAJAÚ/MA

CRONOGRAMA FÍSICO - FINANCEIRO

ITEM	DISCRIMINAÇÃO DA ETAPA	VALOR (R\$)	%	MENSAL						
				1ª	2ª	3ª	4ª	5ª	6ª	
1.0	SERVIÇOS INICIAIS	3.752,04	0,48	100%						
2.0	ADMINISTRAÇÃO E MOBILIZAÇÃO	33.332,00	4,30	10%	10%	20%	20%	20%	20%	20%
3.0	TERRAPLENAGEM	10.779,74	1,39	70%	30%					
4.0	MOVIMENTO DE TERRA	8.795,95	1,14	70%	30%					
5.0	INFRAESTRUTURA E SUPERESTRUTURA	109.581,82	13,63	70%	30%					
6.0	ALVENARIA E PAINÉIS	85.005,84	10,97	25%	25%	50%				
7.0	ESQUADRIAS	97.375,78	12,57			50%	50%			
8.0	COBERTURA	120.758,53	15,59		25%	25%	50%			
9.0	REVESTIMENTO	101.056,71	13,04				50%	50%		
10.0	PISOS	55.770,07	7,20				50%	50%		
11.0	INSTALAÇÕES HIDRÁULICAS	4.491,33	0,58				50%	50%		
12.0	INSTALAÇÕES SANITÁRIAS	24.768,93	3,20				50%	50%		
13.0	INSTALAÇÕES ELÉTRICAS	30.060,46	3,88				50%	25%	25%	
14.0	LOUÇAS E METAIS SANITÁRIOS	14.767,21	1,91				30%	30%	40%	
15.0	COMBATE E PREVENÇÃO À INCÊNDIO E PÂNICO	2.066,74	0,27					50%	50%	
16.0	PAISAGISMO	16.804,03	2,17						100%	
17.0	PINTURA	59.034,33	7,62						100%	
18.0	SERVIÇOS COMPLEMENTARES	629,60	0,08						100%	
	TOTAIS PARCIAIS	115.946,96		115.946,96	92.321,55	128.046,84	228.237,47	112.688,57	97.589,73	
	PERCENTUAIS PARCIAIS			14,96%	11,92%	16,53%	29,46%	14,54%	12,59%	
	TOTAIS ACUMULADOS			115.946,96	208.268,50	336.315,35	564.552,81	677.241,38	774.831,11	
	PERCENTUAIS ACUMULADOS			14,96%	26,88%	43,40%	72,86%	87,41%	100,00%	
	TOTAL GERAL PLANILHA	774.831,11	100,00							

FOLHA: _____
 PROC.: 8212024
 RUBRICA: _____

FRANKNILVA Assinado de forma digital por VIEIRA MATOS FRANKNILVA VIEIRA SILVA:66080185 MATOS 253
 SILVA:66080185253

PROponente: PREFEITURA MUNICIPAL DE BARÃO DE GRAJAÚ/MA
 Objeto: CONSTRUÇÃO DE ESCOLA DE 04 SALAS NO POVOADO CARAÍBAS NO MUNICÍPIO DE BARÃO DE GRAJAÚ/MA
 Referência - Data Base: SINAPI COM DESONERAÇÃO(OUTUBRO- 2022)
 BDI=26,41%
 Local: BARÃO DE GRAJAÚ/MA

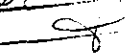
FOLHA: 82/0024
 PROC.: 82/0024
 RUBRICA: 

ENCARGOS SOCIAIS = 83,87%

CURVA ABC

ITEM	DESCRIÇÃO	UND	PREÇO TOTAL	% DO SUBITEM	% DO SUBITEM ACUMULADO	CLASSIFICAÇÃO
6.1	ALVENARIA DE VEDAÇÃO DE BLOCOS CERÂMICOS FURADOS NA VERTICAL DE 9X19X39 CM (ESPESSURA 9 CM) E ARGAMASSA DE ASSENTAMENTO COM PREPARO MANUAL. AF_12/2021	M2	68.763,92	8,87%	8,87%	A
8.5	TRAMA DE MADEIRA COMPOSTA POR RIPAS, CAIBROS E TERÇAS PARA TELHADOS DE ATÉ 2 ÁGUAS PARA TELHA CERÂMICA CAPA-CANAL, INCLUSO TRANSPORTE VERTICAL. AF_07/2019	M2	45.018,61	5,81%	14,68%	A
9.2	MASSA ÚNICA, PARA RECEBIMENTO DE PINTURA, EM ARGAMASSA TRAÇO 1:2:8, PREPARO MECÂNICO COM BETONEIRA 400L, APLICADA MANUALMENTE EM FACES INTERNAS DE PAREDES, ESPESSURA DE 10MM, COM EXECUÇÃO DE TALISCAS. AF_06/2014	M2	41.804,57	5,40%	20,08%	A
2.1	ADMINISTRAÇÃO DA OBRA	MÊS	31.666,14	4,09%	24,17%	A
10.2	REVESTIMENTO CERÂMICO PARA PISO COM PLACAS TIPO ESMALTADA EXTRA DE DIMENSÕES 45X45 CM APLICADA EM AMBIENTES DE ÁREA MAIOR QUE 10 M2. AF_06/2014	M2	28.496,33	3,68%	27,84%	A
5.2	MONTAGEM E DESMONTAGEM DE FÔRMA DE PILARES RETANGULARES E ESTRUTURAS SIMILARES, PÉ-DIREITO SIMPLES, EM CHAPA DE MADEIRA COMPENSADA PLASTIFICADA, 18 UTILIZAÇÕES. AF_09/2020	M2	26.749,72	3,45%	31,30%	A
17.2	APLICAÇÃO MANUAL DE PINTURA COM TINTA LÁTEX ACRÍLICA EM PAREDES, DUAS DEMÃOS. AF_06/2014	M2	25.698,97	3,32%	34,61%	A
5.8	CONCRETO FCK = 25MPA, TRAÇO 1:2,3:2,7 (EM MASSA SECA DE CIMENTO/ AREIA MÉDIA/ BRITA 1) - PREPARO MECÂNICO COM BETONEIRA 400 L. AF_05/2021	M3	24.778,21	3,20%	37,81%	A
17.1	APLICAÇÃO E LIXAMENTO DE MASSA LÁTEX EM PAREDES, DUAS DEMÃOS. AF_06/2014	M2	24.070,31	3,11%	40,92%	A
8.4	FORRO EM RÉGUAS DE PVC, FRISADO, PARA AMBIENTES RESIDENCIAIS, INCLUSIVE ESTRUTURA DE FIXAÇÃO. AF_05/2017_PS	M2	23.318,92	3,01%	43,93%	A
7.8	GRADIL EM FERRO FIXADO EM VÃOS DE JANELAS, FORMADO POR BARRAS CHATAS DE 25X4,8 MM. AF_04/2019	M2	21.815,29	2,82%	46,74%	A
8.6	TELHAMENTO COM TELHA CERÂMICA CAPA-CANAL, TIPO COLONIAL, COM ATÉ 2 ÁGUAS, INCLUSO TRANSPORTE VERTICAL. AF_07/2019	M2	21.093,78	2,72%	49,47%	A
10.1	(COMPOSIÇÃO REPRESENTATIVA) DO SERVIÇO DE CONTRAPISO EM ARGAMASSA TRAÇO 1:4 (CIM E AREIA), EM BETONEIRA 400 L, ESPESSURA 3 CM ÁREAS SECAS E 3 CM ÁREAS MOLHADAS, PARA EDIFICAÇÃO HABITACIONAL MULTIFAMILIAR (PRÉDIO). AF_11/2014	M2	19.629,17	2,53%	52,00%	A
5.5	ARMAÇÃO DE PILAR OU VIGA DE ESTRUTURA CONVENCIONAL DE CONCRETO ARMADO UTILIZANDO AÇO CA-50 DE 8,0 MM - MONTAGEM. AF_06/2022	KG	19.247,03	2,48%	54,48%	A
7.9	GRADE EM METALON	M2	16.327,73	2,11%	56,59%	A
7.7	JANELA DE ALUMÍNIO DE CORRER COM 2 FOLHAS PARA VIDROS, COM VIDROS, BATENTE, ACABAMENTO COM ACETATO OU BRILHANTE E FERRAGENS. EXCLUSIVE ALIZAR E CONTRAMARCO. FORNECIMENTO E INSTALAÇÃO. AF_12/2019	M2	15.044,85	1,94%	58,53%	A
6.3	DIVISÓRIA SANITÁRIA, TIPO CABINE, EM GRANITO CINZA POLIDO, ESP = 3CM, ASSENTADO COM ARGAMASSA COLANTE AC III-E, EXCLUSIVE FERRAGENS. AF_01/2021	M2	14.541,44	1,88%	60,41%	A
5.6	ARMAÇÃO DE PILAR OU VIGA DE ESTRUTURA CONVENCIONAL DE CONCRETO ARMADO UTILIZANDO AÇO CA-50 DE 10,0 MM - MONTAGEM. AF_06/2022	KG	14.520,20	1,87%	62,28%	A
7.2	KIT DE PORTA DE MADEIRA PARA PINTURA, SEMI-OCA (LEVE OU MÉDIA), PADRÃO MÉDIO, 80X210CM, ESPESSURA DE 3,5CM, ITENS INCLUSOS: DOBRADIÇAS, MONTAGEM E INSTALAÇÃO DO BATENTE, FECHADURA COM EXECUÇÃO DO FURO - FORNECIMENTO E INSTALAÇÃO. AF_12/2019	UN	12.995,76	1,68%	63,96%	A
5.3	ARMAÇÃO DE PILAR OU VIGA DE ESTRUTURA CONVENCIONAL DE CONCRETO ARMADO UTILIZANDO AÇO CA-60 DE 5,0 MM - MONTAGEM. AF_06/2022	KG	12.703,63	1,64%	65,60%	A
9.4	REVESTIMENTO CERÂMICO PARA PAREDE, 45 X 45 CM, APLICADO COM ARGAMASSA INDUSTRIALIZADA AC-III, REJUNTADO, EXCLUSIVE REGULARIZAÇÃO DE BASE OU EMBOÇO	M2	11.883,53	1,53%	67,13%	A
9.7	REVESTIMENTO METÁLICO EM ALUMÍNIO COMPOSTO (ALUCOBOND), E=0,3MM, PINTURA KAYNAR 500 COMPOSTA POR SEIS CAMADAS, INCLUSIVE ESTRUTURA METÁLICA AUXILIAR EM PERFIL DE VIGA "U" DE 2" - FORNECIMENTO E MONTAGEM	M2	11.636,93	1,50%	68,63%	A
9.1	CHAPISCO APLICADO EM ALVENARIA (SEM PRESENÇA DE VÃOS) E ESTRUTURAS DE CONCRETO DE FACHADA, COM COLHER DE PEDREIRO. ARGAMASSA TRAÇO 1:3 COM PREPARO EM BETONEIRA 400L. AF_10/2022	M2	11.484,00	1,48%	70,12%	A

FRANKNILVA VIEIRA MATOS
 Assinado de forma digital por FRANKNILVA VIEIRA MATOS
 SILVA:660801852
 53
 SILVA:66080185253

PROponente: PREFEITURA MUNICIPAL DE BARÃO DE GRAJAÚ/MA
 Objeto: CONSTRUÇÃO DE ESCOLA DE 04 SALAS NO POVOADO CARAÍBAS NO MUNICÍPIO DE BARÃO DE GRAJAÚ /MA
 Referência - Data Base : SINAPI COM DESONERAÇÃO(OUTUBRO- 2022)
 BDI=26,41%
 Local: BARÃO DE GRAJAÚ/MA

FOLHA: _____
 PROC.: 821/2024
 HUBRICA: _____

ENCARGOS SOCIAIS = 83,87%

CURVA ABC

ITEM	DESCRIÇÃO	UND	PREÇO TOTAL	% DO SUBITEM	% DO SUBITEM ACUMULADO	CLASSIFICAÇÃO
16.1	TERRA PRETA PARA PAISAGISMO	M3	10.769,19	1,39%	71,51%	A
8.2	PINTURA IMUNIZANTE PARA MADEIRA, 2 DEMÃOS. AF_01/2021	M2	10.244,94	1,32%	72,83%	A
8.7	LAJE PRÉ-MOLDADA UNIDIRECIONAL, BIAPOIADA, PARA FORRO, ENCHIMENTO EM CERÂMICA, VIGOTA CONVENCIONAL, ALTURA TOTAL DA LAJE (ENCHIMENTO+CAPA) = (8+3). AF_11/2020	M2	10.130,35	1,31%	74,14%	A
7.4	PORTÃO EM METALON	M2	9.427,50	1,22%	75,35%	A
9.3	(COMPOSIÇÃO REPRESENTATIVA) DO SERVIÇO DE EMBOÇO/MASSA ÚNICA, TRAÇO 1:2:8, PREPARO MECÂNICO, COM BETONEIRA DE 400L, EM PAREDES DE AMBIENTES INTERNOS, COM EXECUÇÃO DE TALISCAS, PARA EDIFICAÇÃO HABITACIONAL MULTIFAMILIAR (PRÉDIO). AF_11/2014	M2	8.810,15	1,14%	76,49%	A
17.4	PINTURA COM TINTA ALQUÍDICA DE ACABAMENTO (ESMALTE SINTÉTICO BRILHANTE) APLICADA A ROLO OU PINCEL SOBRE SUPERFÍCIES METÁLICAS (EXCETO PERFIL) EXECUTADO EM OBRA (02 DEMÃOS). AF_01/2020	M2	8.750,99	1,13%	77,62%	A
7.10	ALVENARIA DE VEDAÇÃO COM ELEMENTO VAZADO DE CONCRETO (COBOGÓ) DE 7X50X50CM E ARGAMASSA DE ASSENTAMENTO COM PREPARO EM BETONEIRA. AF_05/2020	M2	7.965,36	1,03%	78,65%	A
10.3	EXECUÇÃO DE PASSEIO (CALÇADA) OU PISO DE CONCRETO COM CONCRETO MOLDADO IN LOCO, USINADO, ACABAMENTO CONVENCIONAL, ESPESURA 6 CM, ARMADO. AF_08/2022	M2	7.644,57	0,99%	79,63%	A
13.22	CABO DE COBRE FLEXÍVEL ISOLADO, 2,5 MM², ANTI-CHAMA 450/750 V, PARA CIRCUITOS TERMINAIS - FORNECIMENTO E INSTALAÇÃO. AF_12/2015	M	7.416,76	0,96%	80,59%	B
9.6	REVESTIMENTO CERÂMICO PARA PISO OU PAREDE, 30 X 90 CM, APLICADO COM ARGAMASSA INDUSTRIALIZADA AC-1, REJUNTADO, EXCLUSIVE REGULARIZAÇÃO DE BASE OU EMBOÇO	M2	6.708,33	0,87%	81,46%	B
4.1	ESCAVAÇÃO MANUAL DE VALA COM PROFUNDIDADE MENOR OU IGUAL A 1,30 M. AF_02/2021	M3	6.379,26	0,82%	82,28%	B
7.6	JANELA DE ALUMÍNIO TIPO MAXIM-AR, COM VIDROS, BATENTE E FERRAGENS. EXCLUSIVE ALIZAR, ACABAMENTO E CONTRAMARCO. FORNECIMENTO E INSTALAÇÃO. AF_12/2019	M2	6.213,98	0,80%	83,08%	B
16.2	PLANTIO DE GRAMA BATATAIS EM PLACAS. AF_05/2018	M2	6.034,84	0,78%	83,86%	B
12.9	SUMIDOURO CIRCULAR, EM CONCRETO PRÉ-MOLDADO, DIÂMETRO INTERNO = 2,38 M, ALTURA INTERNA = 2,50 M, ÁREA DE INFILTRAÇÃO: 21,3 M² (PARA 8 CONTRIBUINTES). AF_12/2020_PA	UN	5.841,49	0,75%	84,62%	B
12.6	CAIXA ENTERRADA HIDRÁULICA RETANGULAR EM ALVENARIA COM TIJOLOS CERÂMICOS MACIÇOS, DIMENSÕES INTERNAS: 0,6X0,6X0,6 M PARA REDE DE ESGOTO. AF_12/2020	UN	5.476,14	0,71%	85,32%	B
8.8	IMPERMEABILIZAÇÃO DE SUPERFÍCIE COM MANTA ASFÁLTICA, UMA CAMADA, INCLUSIVE APLICAÇÃO DE PRIMER ASFÁLTICO, E=3MM. AF_06/2018	M2	5.328,99	0,69%	86,01%	B
5.1	IMPERMEABILIZAÇÃO DE FLOREIRA OU VIGA BALDRAME COM ARGAMASSA DE CIMENTO E AREIA, COM ADITIVO IMPERMEABILIZANTE, E = 2 CM. AF_06/2018	M2	5.228,99	0,67%	86,68%	B
7.1	PORTA EM MADEIRA COMPENSADA (CANELA), LISA, SEMI-ÔCA, (0,60 X 1,60 A 1,80M), P/PINTURA, INCLUSIVE FERRAGENS (LIVRE/OCUPADO), EXCLUSIVE BATENTE, PARA USO EM DIVISÓRIAS GRANITO OU MARMORE	UND	5.131,50	0,66%	87,35%	B
9.8	REVESTIMENTO CERÂMICO PARA PAREDES EXTERNAS EM PASTILHAS DE PORCELANA 5 X 5 CM (PLACAS DE 30 X 30 CM), ALINHADAS A PRUMO, APLICADO EM PANOS SEM VÃOS. AF_06/2014	M2	5.035,33	0,65%	88,00%	B
12.8	TANQUE SÉPTICO RETANGULAR, EM ALVENARIA COM BLOCOS DE CONCRETO, DIMENSÕES INTERNAS: 1,2 X 2,4 X H=1,6 M, VOLUME ÚTIL: 3456 L (PARA 13 CONTRIBUINTES). AF_12/2020	UN	5.018,41	0,65%	88,64%	B
8.3	EMBOÇAMENTO COM ARGAMASSA TRAÇO 1:2:9 (CIMENTO, CAL E AREIA). AF_07/2019	M	4.617,76	0,60%	89,24%	B
14.7	LAVATÓRIO COM BANCADA EM GRANITO CINZA ANDORINHA, E = 2CM, DIM 2.20X0.60, COM 03 CUBAS DE EMBUTIR DE LOUÇA, SIFÃO PLÁSTICO, VÁLVULA PLÁSTICA, TORNEIRA EM AÇO INOX, INCLUSIVE RODOPIA 10 CM, ASSENTADA	UND	4.604,20	0,59%	89,83%	B
14.2	VASO SANITÁRIO SIFONADO COM CAIXA ACOPLADA LOUÇA BRANCA - PADRÃO MÉDIO, INCLUSO ENGATE FLEXÍVEL EM METAL CROMADO, 1/2 X 40CM - FORNECIMENTO E INSTALAÇÃO. AF_01/2020	UN	4.052,28	0,52%	90,36%	B
13.11	ELETRODUTO FLEXÍVEL CORRUGADO, PVC, DN 25 MM (3/4"), PARA CIRCUITOS TERMINAIS, INSTALADO EM PAREDE - FORNECIMENTO E INSTALAÇÃO. AF_12/2015	M	4.031,61	0,52%	90,88%	B

FRANKNILVA VIEIRA MATOS
 Assinado de forma digital por FRANKNILVA VIEIRA MATOS
 SILVA:6608018
 5253
 SILVA:66080185253

PROPOSTANTE: PREFEITURA MUNICIPAL DE BARÃO DE GRAJAÚ/MA
 OBJETO: CONSTRUÇÃO DE ESCOLA DE 04 SALAS NO POVOADO CARAÍBAS NO MUNICÍPIO DE BARÃO DE GRAJAÚ /MA
 REFERÊNCIA - DATA BASE : SINAPI COM DESONERAÇÃO(OUTUBRO- 2022)
 BDI=26,41%
 LOCAL: BARÃO DE GRAJAÚ/MA

FOLHA: 82/2024
 CA: 80

ENCARGOS SOCIAIS = 83,87%

CURVA ABC

ITEM	DESCRIÇÃO	UND	PREÇO TOTAL	% DO SUBITEM	% DO SUBITEM ACUMULADO	CLASSIFICAÇÃO
13.23	CABO DE COBRE FLEXÍVEL ISOLADO, 4 MM ² , ANTI-CHAMA 0,6/1,0 KV, PARA CIRCUITOS TERMINAIS - FORNECIMENTO E INSTALAÇÃO. AF_12/2015	M	3.753,23	0,48%	91,36%	B
1.1	PLACA DE OBRA EM CHAPA DE AÇO GALVANIZADO	M2	3.752,04	0,48%	91,85%	B
3.3	TRANSPORTE COM CAMINHÃO BASCULANTE DE 6 M ³ , EM VIA URBANA EM LEITO NATURAL (UNIDADE: M3XKM). AF_07/2020	M3XKM	3.635,43	0,47%	92,32%	B
13.18	LUMINÁRIA TUBULAR COM LÂMPADA LED DE 1 X 18/20 W / BIVOLT	UND	3.422,78	0,44%	92,76%	B
12.2	(COMPOSIÇÃO REPRESENTATIVA) DO SERVIÇO DE INSTALAÇÃO DE TUBO DE PVC, SÉRIE NORMAL, ESGOTO PREDIAL, DN 50 MM (INSTALADO EM RAMAL DE DESCARGA OU RAMAL DE ESGOTO SANITÁRIO), INCLUSIVE CONEXÕES, CORTES E FIXAÇÕES PARA, PRÉDIOS. AF_10/2015	M	3.228,48	0,42%	93,17%	B
12.4	(COMPOSIÇÃO REPRESENTATIVA) DO SERVIÇO DE INST. TUBO PVC, SÉRIE N, ESGOTO PREDIAL, 100 MM (INST. RAMAL DESCARGA, RAMAL DE ESG. SANIT., PRUMADA ESG. SANIT., VENTILAÇÃO OU SUB-COLETOR AÉREO), INCL. CONEXÕES E CORTES, FIXAÇÕES, P/ PRÉDIOS. AF_10/2015	M	3.108,38	0,40%	93,58%	B
3.2	ESCAVAÇÃO VERTICAL A CÉU ABERTO, EM OBRAS DE EDIFICAÇÃO, INCLUINDO CARGA, DESCARGA E TRANSPORTE, EM SOLO DE 1ª CATEGORIA COM ESCAVADEIRA HIDRÁULICA (ÇAÇAMBA: 1,2 M ³ / 155 HP), FROTA DE 5 CAMINHÕES BASCULANTES DE 14 M ³ , DMT DE 1,5 KM E VELOCIDADE MÉDIA 18KM/H. AF_05/2020	M3	2.747,79	0,35%	93,93%	B
3.1	LIMPEZA MANUAL DE VEGETAÇÃO EM TERRENO COM ENXADA. AF_05/2018	M2	2.431,80	0,31%	94,24%	B
4.2	REATERRO MANUAL APILOADO COM SOQUETE. AF_10/2017	M3	2.416,69	0,31%	94,56%	B
9.5	REVESTIMENTO PARA PAREDE 10X10 CM, APLICADO COM ARGAMASSA INDUSTRIALIZADA ACII, REJUNTADO, EXCLUSIVE REGULARIZAÇÃO DE BASE OU EMBOÇO	M2	2.187,14	0,28%	94,84%	B
11.2	(COMPOSIÇÃO REPRESENTATIVA) DO SERVIÇO DE INSTALAÇÃO TUBOS DE PVC, SOLDÁVEL, ÁGUA FRIA, DN 32 MM (INSTALADO EM RAMAL, SUB-RAMAL, RAMAL DE DISTRIBUIÇÃO OU PRUMADA), INCLUSIVE CONEXÕES, CORTES E FIXAÇÕES, PARA PRÉDIOS. AF_10/2015	M	2.158,79	0,28%	95,12%	C
11.1	(COMPOSIÇÃO REPRESENTATIVA) DO SERVIÇO DE INSTALAÇÃO DE TUBOS DE PVC, SOLDÁVEL, ÁGUA FRIA, DN 25 MM (INSTALADO EM RAMAL, SUB-RAMAL, RAMAL DE DISTRIBUIÇÃO OU PRUMADA), INCLUSIVE CONEXÕES, CORTES E FIXAÇÕES, PARA PRÉDIOS. AF_10/2015	M	1.788,46	0,23%	95,35%	C
14.6	BANCADA MÁRMORE BRANCO 150 X 60 CM, COM CUBA DE EMBUTIR DE AÇO, VÁLVULA AMERICANA E SIFÃO TIPO GARRAFA EM METAL, ENGATE FLEXÍVEL 30 CM, TORNEIRA CROMADA, DE MESA, 1/2 OU 3/4, PARA PIA COZINHA, PADRÃO ALTO - FORNEC. E INSTALAÇÃO. AF_01/2020	UN	1.766,45	0,23%	95,58%	C
3.5	EXECUÇÃO E COMPACTAÇÃO DE ATERRO COM SOLO PREDOMINANTEMENTE	M3	1.737,97	0,22%	95,80%	C
13.24	CABO DE COBRE FLEXÍVEL ISOLADO, 10 MM ² , ANTI-CHAMA 0,6/1,0 KV, PARA CIRCUITOS TERMINAIS - FORNECIMENTO E INSTALAÇÃO. AF_12/2015	M	1.713,27	0,22%	96,02%	C
6.2	PINGADEIRA DE CONCRETO	M	1.700,48	0,22%	96,24%	C
14.8	MICTÓRIO COLETIVO AÇO INOX	M	1.681,92	0,22%	96,46%	C
2.2	MOBILIZAÇÃO E DESMOBILIZAÇÃO	UND	1.665,86	0,21%	96,67%	C
5.9	LANÇAMENTO COM USO DE BOMBA, ADENSAMENTO E ACABAMENTO DE CONCRETO EM ESTRUTURAS. AF_02/2022	M3	1.474,72	0,19%	96,86%	C
7.5	JANELA DE ENROLAR, EM FERRO - CHAPA GALVANIZADA	M2	1.299,71	0,17%	97,03%	C
13.4	QUADRO DE DISTRIBUIÇÃO DE ENERGIA EM CHAPA DE AÇO GALVANIZADO, DE EMBUTIR, COM BARRAMENTO TRIFÁSICO, PARA 40 DISJUNTORES DIN 100A - FORNECIMENTO E INSTALAÇÃO. AF_10/2020	UN	1.292,92	0,17%	97,20%	C
9.10	FRISO METÁLICO	M	1.282,29	0,17%	97,36%	C
15.1	EXTINTOR DE INCÊNDIO PORTÁTIL COM CARGA DE PQS DE 6 KG, CLASSE BC - FORNECIMENTO E INSTALAÇÃO. AF_10/2020_PE	UN	1.184,68	0,15%	97,52%	C
7.3	KIT DE PORTA DE MADEIRA PARA PINTURA, SEMI-OCA (LEVE OU MÉDIA), PADRÃO MÉDIO, 90X210CM, ESPESSURA DE 3,5CM, ITENS INCLUSOS: DOBRADIÇAS, MONTAGEM E INSTALAÇÃO DO BATENTE, FECHADURA COM EXECUÇÃO DO FURO - FORNECIMENTO E INSTALAÇÃO. AF_12/2019	UN	1.154,10	0,15%	97,66%	C
13.14	CAIXA RETANGULAR 4" X 2" MÉDIA (1,30 M DO PISO), PVC, INSTALADA EM PAREDE FORNECIMENTO E INSTALAÇÃO. AF_12/2015	UN	1.093,50	0,14%	97,81%	C
13.2	LUMINÁRIA ARANDELA TIPO MEIA LUA, DE SOBREPOR, COM 1 LÂMPADA LED DE 6 W, SEM REATOR - FORNECIMENTO E INSTALAÇÃO. AF_02/2020	UN	1.090,20	0,14%	97,95%	C

FRANKNILVA VIEIRA MATOS SILVA:6608018523
 Assinado de forma digital por FRANKNILVA VIEIRA MATOS SILVA:6608018523
 53

PROponente: PREFEITURA MUNICIPAL DE BARÃO DE GRAJAÚ/MA
 Objeto: CONSTRUÇÃO DE ESCOLA DE 04 SALAS NO POVOADO CARAÍBAS NO MUNICÍPIO DE BARÃO DE GRAJAÚ /MA
 Referência - Data Base : SINAPI COM DESONERAÇÃO(OUTUBRO- 2022)
 BDI=26,41%
 Local: BARÃO DE GRAJAÚ/MA

FOLHA: _____
 PROC: 821/2024
 RUBRICA: _____

ENCARGOS SOCIAIS = 83,87%

CURVA ABC

ITEM	DESCRIÇÃO	UND	PREÇO TOTAL	% DO SUBITEM	% DO SUBITEM ACUMULADO	CLASSIFICAÇÃO
12.1	(COMPOSIÇÃO REPRESENTATIVA) DO SERVIÇO DE INSTALAÇÃO DE TUBO DE PVC, SÉRIE NORMAL, ESGOTO PREDIAL, DN 40 MM (INSTALADO EM RAMAL DE DESCARGA OU RAMAL DE ESGOTO SANITÁRIO), INCLUSIVE CONEXÕES, CORTES E FIXAÇÕES, PARA PRÉDIOS. AF_10/2015	M	1.084,08	0,14%	98,09%	C
8.1	CUMEEIRA E ESPIGÃO PARA TELHA CERÂMICA EMBOÇADA COM ARGAMASSA TRAÇO 1:2:9 (CIMENTO, CAL E AREIA), PARA TELHADOS COM MAIS DE 2 ÁGUAS, INCLUSO TRANSPORTE VERTICAL. AF_07/2019	M	1.005,18	0,13%	98,22%	C
14.1	VASO SANITÁRIO SIFONADO CONVENCIONAL PARA PCD SEM FURO FRONTAL COM LOUÇA BRANCA SEM ASSENTO, INCLUSO CONJUNTO DE LIGAÇÃO PARA BACIA SANITÁRIA AJUSTÁVEL - FORNECIMENTO E INSTALAÇÃO. AF_01/2020	UN	943,61	0,12%	98,34%	C
13.13	CAIXA OCTOGONAL 4" X 4", PVC, INSTALADA EM LAJE - FORNECIMENTO E INSTALAÇÃO. AF_12/2015	UN	841,00	0,11%	98,45%	C
14.4	BARRA DE APOIO RETA, EM AÇO INOX POLIDO, COMPRIMENTO 90 CM, FIXADA NA PAREDE - FORNECIMENTO E INSTALAÇÃO. AF_01/2020	UN	819,62	0,11%	98,55%	C
18.4	LIMPEZA DA OBRA	M2	629,60	0,08%	98,63%	C
14.5	LAVATÓRIO LOUÇA BRANCA SUSPENSO, 29,5 X 39CM OU EQUIVALENTE, PADRÃO POPULAR, INCLUSO SIFÃO FLEXÍVEL EM PVC, VÁLVULA E ENGATE FLEXÍVEL 30CM EM PLÁSTICO E TORNEIRA CROMADA DE MESA, PADRÃO POPULAR - FORNECIMENTO E INSTALAÇÃO. AF_01/2020	UN	574,26	0,07%	98,71%	C
5.7	ARMAÇÃO DE PILAR OU VIGA DE ESTRUTURA CONVENCIONAL DE CONCRETO ARMADO UTILIZANDO AÇO CA-50 DE 16,0 MM - MONTAGEM. AF_06/2022	KG	547,87	0,07%	98,78%	C
13.10	TOMADA ALTA DE EMBUTIR (1 MÓDULO), 2P+T 10 A, INCLUINDO SUPORTE E PLACA - FORNECIMENTO E INSTALAÇÃO. AF_12/2015	UN	535,60	0,07%	98,85%	C
13.6	TOMADA BAIXA DE EMBUTIR (2 MÓDULOS), 2P+T 10 A, INCLUINDO SUPORTE E PLACA - FORNECIMENTO E INSTALAÇÃO. AF_12/2015	UN	530,31	0,07%	98,92%	C
17.3	PINTURA TINTA DE ACABAMENTO (PIGMENTADA) A ÓLEO EM MADEIRA, 1 DEMÃO. AF_01/2021	M2	514,06	0,07%	98,98%	C
13.16	INTERRUPTOR SIMPLES (1 MÓDULO), 10A/250V, INCLUINDO SUPORTE E PLACA - FORNECIMENTO E INSTALAÇÃO. AF_12/2015	UN	451,36	0,06%	99,04%	C
13.1	LÂMPADA COMPACTA DE LED 10 W, BASE E27 - FORNECIMENTO E INSTALAÇÃO. AF_02/2020	UN	444,24	0,06%	99,10%	C
13.9	TOMADA ALTA DE EMBUTIR (1 MÓDULO), 2P+T 20 A, INCLUINDO SUPORTE E PLACA - FORNECIMENTO E INSTALAÇÃO. AF_12/2015	UN	442,10	0,06%	99,16%	C
12.3	(COMPOSIÇÃO REPRESENTATIVA) DO SERVIÇO DE INST. TUBO PVC, SÉRIE N, ESGOTO PREDIAL, DN 75 MM, (INST. EM RAMAL DE DESCARGA, RAMAL DE ESG. SANITÁRIO, PRUMADA DE ESG. SANITÁRIO OU VENTILAÇÃO), INCL. CONEXÕES, CORTES E FIXAÇÕES, P/ PRÉDIOS. AF_10/2015	M	427,68	0,06%	99,21%	C
15.3	PLACA DE SINALIZAÇÃO DE SEGURANÇA CONTRA INCENDIO, FOTOLUMINESCENTE, RETANGULAR, *12 X 40* CM, EM PVC *2* MM ANTI-CHAMAS (SIMBOLOS, CORES E PICTOGRAMAS CONFORME NBR 13434)	UND	400,80	0,05%	99,26%	C
15.4	LUMINÁRIA DE EMERGÊNCIA, COM 30 LÂMPADAS LED DE 2 W, SEM REATOR - FORNECIMENTO E INSTALAÇÃO. AF_02/2020	UN	400,66	0,05%	99,31%	C
13.15	CAIXA ENTERRADA ELÉTRICA RETANGULAR, EM ALVENARIA COM TIJOLOS CERÂMICOS MACIÇOS, FUNDO COM BRITA, DIMENSÕES INTERNAS: 0,3X0,3X0,3 M. AF_12/2020	UN	346,82	0,04%	99,36%	C
13.26	HASTE DE ATERRAMENTO 5/8 PARA SPDA - FORNECIMENTO E INSTALAÇÃO. AF_12/2017	UN	341,19	0,04%	99,40%	C
5.4	ARMAÇÃO DE PILAR OU VIGA DE ESTRUTURA CONVENCIONAL DE CONCRETO ARMADO UTILIZANDO AÇO CA-50 DE 6,3 MM - MONTAGEM. AF_06/2022	KG	331,45	0,04%	99,45%	C
13.19	DISJUNTOR TRIPOLAR TIPO NEMA, CORRENTE NOMINAL DE 60 ATÉ 100A - FORNECIMENTO E INSTALAÇÃO. AF_10/2020	UN	328,10	0,04%	99,49%	C
14.3	ASSENTO SANITÁRIO CONVENCIONAL - FORNECIMENTO E INSTALACAO. AF_01/2020	UN	324,87	0,04%	99,53%	C
13.12	ELETRODUTO FLEXÍVEL CORRUGADO, PVC, DN 32 MM (1"), PARA CIRCUITOS TERMINAIS, INSTALADO EM PAREDE - FORNECIMENTO E INSTALAÇÃO. AF_12/2015	M	319,47	0,04%	99,57%	C
13.27	DISPOSITIVO DE PROTEÇÃO CONTRA SURTO DE TENSÃO DPS 40KA - 175V	UND	319,28	0,04%	99,61%	C

FRANKNILVA VIEIRA MATOS
 SILVA:6608018525
 Assinado de forma digital por FRANKNILVA VIEIRA MATOS
 SILVA:6608018525

PROponente: PREFEITURA MUNICIPAL DE BARÃO DE GRAJAU/MA
 Objeto: CONSTRUÇÃO DE ESCOLA DE 04 SALAS NO POVOADO CARAÍBAS NO MUNICÍPIO DE BARÃO DE GRAJAU/MA
 Referência - Data Base : SINAPI COM DESONERAÇÃO(OUTUBRO- 2022)
 BDI=26,41%
 Local: BARÃO DE GRAJAU/MA

FOLHA: 82/2024
 RUBRICA: [assinatura]

ENCARGOS SOCIAIS = 83,87%

CURVA ABC

ITEM	DESCRIÇÃO	UND	PREÇO TOTAL	% DO SUBITEM	% DO SUBITEM ACUMULADO	CLASSIFICAÇÃO
12.5	CAIXA SIFONADA, PVC, DN 100 X 100 X 50 MM, FORNECIDA E INSTALADA EM RAMAIS DE ENCAMINHAMENTO DE ÁGUA PLUVIAL. AF_06/2022	UN	310,74	0,04%	99,65%	C
11.4	REGISTRO DE GAVETA BRUTO, LATÃO, ROSCÁVEL, 3/4" - FORNECIMENTO E INSTALAÇÃO. AF_08/2021	UN	294,54	0,04%	99,69%	C
12.7	CAIXA DE GORDURA SIMPLES (CAPACIDADE: 36 L), RETANGULAR, EM ALVENARIA COM BLOCOS DE CONCRETO, DIMENSÕES INTERNAS = 0,2X0,4 M, ALTURA INTERNA = 0,8 M. AF_12/2020	UN	273,53	0,04%	99,73%	C
13.7	TOMADA MÉDIA DE EMBUTIR (2 MÓDULOS), 2P+T 10 A, INCLUINDO SUPORTE E PLACA - FORNECIMENTO E INSTALAÇÃO. AF_12/2015	UN	272,55	0,04%	99,76%	C
13.8	TOMADA MÉDIA DE EMBUTIR (1 MÓDULO), 2P+T 10 A, INCLUINDO SUPORTE E PLACA - FORNECIMENTO E INSTALAÇÃO. AF_12/2015	UN	264,72	0,03%	99,79%	C
13.25	DISPOSITIVO DR DE 63A	UND	262,14	0,03%	99,83%	C
13.20	DISJUNTOR MONOPOLAR TIPO DIN, CORRENTE NOMINAL DE 20A - FORNECIMENTO E INSTALAÇÃO. AF_10/2020	UN	257,04	0,03%	99,86%	C
3.4	ESPALHAMENTO DE MATERIAL COM TRATOR DE ESTEIRAS. AF_11/2019	M3	226,75	0,03%	99,89%	C
9.9	MOLDURA DE ARGAMASSA CIMENTO/AREIA EM JANELAS	M	224,44	0,03%	99,92%	C
13.3	QUADRO DE MEDIÇÃO GERAL DE ENERGIA PARA 1 MEDIDOR DE SOBREPOR - FORNECIMENTO E INSTALAÇÃO. AF_10/2020	UN	190,39	0,02%	99,94%	C
11.3	(COMPOSIÇÃO REPRESENTATIVA) DO SERVIÇO DE INSTALAÇÃO DE TUBOS DE PVC, SOLDÁVEL, ÁGUA FRIA, DN 40 MM (INSTALADO EM PRUMADA), INCLUSIVE CONEXÕES, CORTES E FIXAÇÕES, PARA PRÉDIOS. AF_10/2015	M	149,76	0,02%	99,96%	C
15.2	PLACA DE SINALIZAÇÃO, FOTOLUMINESCENTE, EM PVC, COM LOGOTIPO "EXTINTOR DE INCÊNDIO PORTÁTIL"	UND	80,60	0,01%	99,97%	C
11.5	REGISTRO DE GAVETA BRUTO, LATÃO, ROSCÁVEL, 1" - FORNECIMENTO E INSTALAÇÃO. AF_08/2021	UN	76,39	0,01%	99,98%	C
13.17	INTERRUPTOR SIMPLES (2 MÓDULOS), 10A/250V, INCLUINDO SUPORTE E PLACA - FORNECIMENTO E INSTALAÇÃO. AF_12/2015	UN	44,79	0,01%	99,99%	C
13.5	TOMADA BAIXA DE EMBUTIR (1 MÓDULO), 2P+T 10 A, INCLUINDO SUPORTE E PLACA - FORNECIMENTO E INSTALAÇÃO. AF_12/2015	UN	29,95	0,00%	99,99%	C
13.21	DISJUNTOR MONOPOLAR TIPO DIN, CORRENTE NOMINAL DE 10A - FORNECIMENTO E INSTALAÇÃO. AF_10/2020	UN	25,14	0,00%	100,00%	C
11.6	TORNEIRA PLÁSTICA PARA JARDIM	UND	23,39	0,00%	100,00%	C
TOTAL GERAL DA PLANILHA (A+B+C)			774.831,11			

Importa o presente orçamento em:

setecentos e setenta e quatro mil, oitocentos e trinta e um reais e onze centavos.....

FRANKNILVA VIEIRA MATOS SILVA:66080185253
 Assinado de forma digital por FRANKNILVA VIEIRA MATOS. SILVA:66080185253

FOLHA: 82/2014
 PROC.: 82/2014
 RUBRICA: 8

ENCARGOS SOCIAIS SOBRE PREÇOS DA MÃO DE OBRA HORISTA E MENSALISTA - COM DESONERAÇÃO			
CÓDIGO	DESCRIÇÃO	HORISTA %	MENSALISTA %
GRUPO A			
A1	INSS	0,00	0,00
A2	SESI	1,50	1,50
A3	SENAI	1,00	1,00
A4	INCRA	0,20	0,20
A5	SEBRAE	0,60	0,60
A6	SALÁRIO EDUCAÇÃO	2,50	2,50
A7	SEGURO CONTRA ACIDENTES DE TRABALHO	3,00	3,00
A8	FGTS	8,00	8,00
A9	SECONCI	1,00	1,00
A	TOTAL	17,80	17,80
GRUPO B			
B1	REPOUSO SEMANAL REMUNERADO	17,87	0,00
B2	FERIADOS	3,95	0,00
B3	AUXÍLIO ENFERMIDADE	0,86	0,67
B4	13º SALÁRIO	10,70	8,33
B5	LICENÇA PATERNIDADE	0,07	0,06
B6	FALTAS JUSTIFICADAS	0,71	0,56
B7	DIAS DE CHUVAS	1,46	0,00
B8	AUXÍLIO ACIDENTE DE TRABALHO	0,11	0,08
B9	FÉRIAS GOZADAS	14,04	10,93
B10	SALÁRIO MATERNIDADE	0,03	0,03
B	TOTAL DOS ENCARGOS SOCIAIS QUE RECEBEM INCIDÊNCIAS DE A	49,80	20,66
GRUPO C			
C1	AVISO PRÉVIO INDENIZADO	4,44	3,46
C2	AVISO PRÉVIO TRABALHADO	0,10	0,08
C3	FÉRIAS (INDENIZADAS)	0,00	0,00
C4	DEPÓSITO RESCISÃO SEM JUSTA CAUSA	3,94	3,07
C5	INDENIZAÇÃO ADICIONAL	0,37	0,29
C	TOTAL DOS ENCARGOS SOCIAIS QUE NÃO RECEBEM INCIDÊNCIAS GLOBAIS DE A	8,85	6,90
GRUPO D			
D1	REINCIDÊNCIA DE GRUPO A SOBRE GRUPO B	6,99	3,68
D2	REINCIDÊNCIA DE GRUPO A SOBRE AVISO PRÉVIO TRABALHADO E REINCIDÊNCIA DO FGTS SOBRE AVISO PRÉVIO INDENIZADO	0,42	0,29
D	TOTAL	7,42	3,97
TOTAL (A+B+C+D)		83,87	49,33

FRANKNILVA VIEIRA MATOS
 SILVA:66080185253
 Assinado de forma digital por FRANKNILVA VIEIRA MATOS
 SILVA:66080185253

MEMÓRIA DE CÁLCULO

Ambiente	Área de Piso/Fôrro (m²)	Perímetro (m): Ambientes Internos
SALA 01	48,00	28,00
SALA 02	48,00	28,00
SALA 03	48,00	28,00
SALA 04	48,00	28,00
DIRETORIA	11,16	15,10
W.C DIRETORIA	2,09	6,00
SALA PROFESSORES	13,27	14,80
CANTINA	9,62	12,60
REFEITÓRIO	33,12	25,30
W.C MASCULINO	12,21	14,00
W.C PNE	3,96	8,00
W.C FEMININO	12,21	14,00
DEPÓSITO	5,60	9,60
SERVIÇO	5,70	9,70
CIRCULAÇÃO 01	32,60	36,60
CIRCULAÇÃO 02	45,30	47,60
CIRCULAÇÃO 03	32,60	36,60
ENTRADA	13,25	-
GRAMA 01	66,15	-
GRAMA 02	74,60	-
GRAMA 03	164,04	-

Área de piso/fôrro = 728,48 m²

4.0 SERVIÇOS INICIAIS

1.1 PLACA DE OBRA EM CHAPA DE AÇO GALVANIZADO
 Altura (m) x Largura (m) = 3,00 x 2,00 = 6,00 m²

4.0 ADMINISTRAÇÃO E MOBILIZAÇÃO

2.1 ADMINISTRAÇÃO DA OBRA
 Quantidade = 8,00 Mes

2.2 MOBILIZAÇÃO E DESMOBILIZAÇÃO
 Quantidade = 1,00 und

4.0 TERRAPLENAGEM

3.1 LIMPEZA MANUAL DE VEGETAÇÃO EM TERRENO COM ENXADA. AF_05/2018
 Área de Intervenção = 938,92 m²

3.2 ESCAVAÇÃO VERTICAL A CÉU ABERTO, EM OBRAS DE EDIFICAÇÃO, INCLUINDO CARGA, DESCARGA E TRANSPORTE, EM SOLO DE 1ª CATEGORIA COM ESCAVADEIRA HIDRÁULICA (CAÇAMBA: 1,2 m³ / 155 HP), FROTA DE 5 CAMINHÕES BASCULANTES DE 14 m³, DMT DE 1,5 KM E VELOCIDADE MÉDIA 18KM/H. AF_05/2020
 Área de Intervenção (m²) x Espessura (m) = 938,92 x 0,15 = 140,84 m³

3.3 TRANSPORTE COM CAMINHÃO BASCULANTE DE 6 m³, EM VIA URBANA EM LEITO NATURAL (UNIDADE: M3XKM). AF_07/2020
 Escavação e carga (m³) x Empolamento (25%) x DMT = 140,84 x 1,25 x 5,00 = 880,25 m³.km

3.4 ESPALHAMENTO DE MATERIAL COM TRATOR DE ESTEIRAS. AF_11/2019
 Escavação e carga (m³) = 140,84 m³

3.5 EXECUÇÃO E COMPACTAÇÃO DE ATERRO COM SOLO PREDOMINANTEMENTE ARGILOSO - EXCLUSIVE SOLO, ESCAVAÇÃO, CARGA E TRANSPORTE. AF_11/2019
 Escavação e carga (m³) = 140,84 m³

4.0 MOVIMENTO DE TERRA

4.1 ESCAVAÇÃO MANUAL DE VALA COM PROFUNDIDADE MENOR OU IGUAL A 1,30 M. AF_02/2021

Perímetro arenaria (Construção) m

$$P_{Terra} = 97,58 + 33,95 + 23,60 + 29,20 + 20,85 + 16,15 + 7,15 + 6 + 2 + 3,70 + 5,85 + 25,30 + 3,30 + 3,05 + 21,45 + 22,15 + 1,80 + 16,15 + 6 + 7,15 + 4,45 + 3,70 + 2$$

 362,53 x base (m) x Largura (m) = 362,53 x 0,60 x 0,40 = 87,01 m²

FRANKNILVA Assinado de forma digital por
 VIEIRA MATOS FRANKNILVA
 SILVA:660801 VIEIRA MATOS
 85253 SILVA:66080185253

MEMÓRIA DE CÁLCULO

Perímetro alvenaria ESTRUTURA FACHADA)

	P _{Total}	=	4,80	IP	=	4,80
4,80	Perímetro (m)	x	base (m)	x	Largura (m)	= 1,15 m ³
			0,60		0,40	
	Volume total	=	28,18			m ³

4.2 REATERRO MANUAL APILOADO COM SOQUETE. AF_10/2017

Perímetro alvenaria (Casbrução)

362,53	Perímetro (m)	x	Base(m)	x	Altura (m)	= 54,38 m ³
			0,50		0,30	

Perímetro alvenaria ESTRUTURA FACHADA)

4,80	Perímetro (m)	x	Base(m)	x	Altura (m)	= 0,72 m ³
			0,50		0,30	
	Volume total	=	55,10			m ³

5.0 INFRAESTRUTURA E SUPERESTRUTURA

5.1 IMPERMEABILIZAÇÃO DE FLOREIRA OU VIGA BALDRAME COM ARGAMASSA DE CIMENTO E AREIA, COM ADITIVO IMPERMEABILIZANTE, E = 2 CM. AF_06/2018

Perímetro alvenaria (Ampliação)

362,53	Perímetro (m)	x	espessura (m)	=	108,76	m ²
			0,30			

Perímetro alvenaria (ESTRUTURA FACHADA)

4,80	Perímetro (m)	x	espessura (m)	=	1,44	m ²
			0,30			
	Área total	=	110,20			m ²

5.2 MONTAGEM E DESMONTAGEM DE FÔRMA DE PILARES RETANGULARES E ESTRUTURAS SIMILARES, PÉ-DIREITO SIMPLES, EM CHAPA DE MADEIRA COMPENSADA PLASTIFICADA, 18 UTILIZAÇÕES. AF_09/2020

valor encontrado projeto estrutural (m ²)	=	579,50	m ²
-------------------------------------------------------	---	--------	----------------

5.3 ARMAÇÃO DE PILAR OU VIGA DE ESTRUTURA CONVENCIONAL DE CONCRETO ARMADO UTILIZANDO AÇO CA-60 DE 5,0 MM - MONTAGEM. AF_06/2022

valor encontrado projeto estrutural (kg)	=	709,79	kg
------------------------------------------	---	--------	----

5.4 ARMAÇÃO DE PILAR OU VIGA DE ESTRUTURA CONVENCIONAL DE CONCRETO ARMADO UTILIZANDO AÇO CA-50 DE 6,3 MM - MONTAGEM. AF_06/2022

valor encontrado projeto estrutural (kg)	=	18,80	kg
------------------------------------------	---	-------	----

5.5 ARMAÇÃO DE PILAR OU VIGA DE ESTRUTURA CONVENCIONAL DE CONCRETO ARMADO UTILIZANDO AÇO CA-50 DE 8,0 MM - MONTAGEM. AF_06/2022

valor encontrado projeto estrutural (kg)	=	1188,78	kg
------------------------------------------	---	---------	----

5.6 ARMAÇÃO DE PILAR OU VIGA DE ESTRUTURA CONVENCIONAL DE CONCRETO ARMADO UTILIZANDO AÇO CA-50 DE 10,0 MM - MONTAGEM. AF_06/2022

valor encontrado projeto estrutural (kg)	=	919,00	kg
------------------------------------------	---	--------	----

5.7 ARMAÇÃO DE PILAR OU VIGA DE ESTRUTURA CONVENCIONAL DE CONCRETO ARMADO UTILIZANDO AÇO CA-50 DE 16,0 MM - MONTAGEM. AF_06/2022

valor encontrado projeto estrutural (kg)	=	17,40	kg
------------------------------------------	---	-------	----

5.8 CONCRETO FCK = 25MPa, TRAÇO 1:2,3:2,7 (EM MASSA SECA DE CIMENTO/ AREIA MÉDIA/ BRITA 1) - PREPARO MECÂNICO COM BETONEIRA 400 L. AF_05/2021

valor encontrado projeto estrutural (M ³)	=	41,60	M ³
-------------------------------------------------------	---	-------	----------------

5.9 LANÇAMENTO COM USO DE BOMBA, ADENSAMENTO E ACABAMENTO DE CONCRETO EM ESTRUTURAS. AF_02/2022

valor encontrado projeto estrutural (M ³)	=	41,60	M ³
-------------------------------------------------------	---	-------	----------------

6.0 ALVENARIA E PAINES

6.1 ALVENARIA DE VEDAÇÃO DE BLOCOS CERÂMICOS FURADOS NA VERTICAL DE 9X19X19 CM (ESPESSURA 9 CM) E ARGAMASSA DE ASSENTAMENTO COM PREPARO MANUAL. AF_12/2021

	Perímetro (m)	x	Altura (m)	=	Área (m ²)
ALVENARIA PRINCIPAL	231,00		3,00	=	693,00
ALVENARIA COMPLEMENTO 01	16,15		1,54	=	24,87
ALVENARIA COMPLEMENTO 02	16,15		1,54	=	24,87
ALVENARIA COMPLEMENTO 03	5,84		0,86	=	5,02
ALVENARIA COMPLEMENTO 04	7,40		3,00	=	22,20
ALVENARIA COMPLEMENTO 05	3,85		1,16	=	4,47
ALVENARIA COMPLEMENTO 06	3,70		0,54	=	2,00
ALVENARIA COMPLEMENTO 06	3,70		1,66	=	6,14
ALVENARIA MURO	97,58		2,50	=	243,95
ALVENARIA MURETA	30,85		0,50	=	15,43
PLATIBANDA FACHADA	18,97		2,60	=	49,32

FRANKNILVA VIEIRA MATOS
 SILVA:6608018
 5253

Assinado de forma digital por FRANKNILVA VIEIRA MATOS
 SILVA:66080185253

MEMÓRIA DE CÁLCULO

	ALVENARIA ESTRUTURA 1ª ENTRADA			=	7,62		
	ALVENARIA ESTRUTURA FACHADA 01	4,80		3,75	=	18,00	
	ALVENARIA ESTRUTURA FACHADA 02	12,53		2,50	=	31,33	
	Área	=	1348,22	m ²		Área vão esquadrias	
						118,82	
	total	=	1029,40	m ²			
6.2	PINGADEIRA DE CONCRETO						
	Comprimento	=	38,00	m			
6.3	DIVISÓRIA SANITÁRIA, TIPO CABINE, EM GRANITO CINZA POLIDO, ESP = 3CM, ASSENTADO COM ARGAMASSA COLANTE AC III-E, EXCLUSIVE FERRAGENS. AF_01/2021						
	Comprimento (m)		Altura (m)	Quant.		Área (m ²)	
W.C FEM.	3,70	x	1,80	x	1,00	= 6,66	
W.C MASC.	3,26	x	1,80	x	1,00	= 5,87	
	Área total	=	12,53	m ²			
7.0	ESQUADRIAS						
7.1	PORTA EM MADEIRA COMPENSADA (CANELA), LISA, SEMI-ÓCA, (0,50 X 1,60 A 1,80M), P/PINTURA, INCLUSIVE FERRAGENS (LIVRE/OCUPADO), EXCLUSIVE BATENTE, PARA USO EM DIVISÓRIAS GRANITO OU MARMORE						
	"Porta "P1"	Quantidade	=	5,00	Und		
7.2	KIT DE PORTA DE MADEIRA PARA PINTURA, SEMI-ÓCA (LEVE OU MÉDIA), PADRÃO MÉDIO, 80X210CM, ESPESSURA DE 3,5CM, ITENS INCLUSOS: DOBRADIÇAS, MONTAGEM E INSTALAÇÃO DO BATENTE, FECHADURA COM EXECUÇÃO DO FURO - FORNECIMENTO E INSTALAÇÃO. AF_12/2019						
	"Porta "P2"	Quantidade	=	12,00	Und		
7.3	KIT DE PORTA DE MADEIRA PARA PINTURA, SEMI-ÓCA (LEVE OU MÉDIA), PADRÃO MÉDIO, 90X210CM, ESPESSURA DE 3,5CM, ITENS INCLUSOS: DOBRADIÇAS, MONTAGEM E INSTALAÇÃO DO BATENTE, FECHADURA COM EXECUÇÃO DO FURO - FORNECIMENTO E INSTALAÇÃO. AF_12/2019						
	"Porta "P3"	Quantidade	=	1,00	Und		
7.4	PORTÃO EM METALON						
	Largura (m)		Altura (m)	Quant.		Área (m ²)	
	2,50	x	2,50	x	1,00	= 6,25	
	2,80	x	2,40	x	1,00	= 6,72	
	Área total	=	12,97	m ²			
7.5	JANELA DE ENROLAR, EM FERRO - CHAPA GALVANIZADA						
	Largura (m)		Altura (m)	Quant.		Área (m ²)	
J2	1,50	x	1,10	x	1,00	= 1,65	
	Área total	=	1,65	m ²			
7.6	JANELA DE ALUMÍNIO TIPO MAXIM-AR, COM VIDROS, BATENTE E FERRAGENS. EXCLUSIVE ALIZAR, ACABAMENTO E CONTRAMARCO. FORNECIMENTO E INSTALAÇÃO. AF_12/2019						
	*B1	Altura	Quant.		Área		
Largura	0,50	x	0,50	x	2,00	= 0,50 m ²	
	*J1	1,50	x	3,00	=	6,75 m ²	
	Área total	=	7,25	m ²			
7.7	JANELA DE ALUMÍNIO DE CORRER COM 2 FOLHAS PARA VIDROS, COM VIDROS, BATENTE, ACABAMENTO COM ACETATO OU BRILHANTE E FERRAGENS. EXCLUSIVE ALIZAR E CONTRAMARCO. FORNECIMENTO E INSTALAÇÃO. AF_12/2019						
	Largura	Altura	Quant.		Área		
	*J3	2,00	x	1,10	x	10,00	= 22,00 m ²
	*B2	1,00	x	0,50	x	1,00	= 0,50 m ²
	*B3	2,00	x	0,50	x	11,00	= 11,00 m ²
	Área total	=	33,50	m ²			
7.8	GRADIL EM FERRO FIXADO EM VÃOS DE JANELAS, FORMADO POR BARRAS CHATAS DE 25X4,8 MM. AF_04/2019						
	Largura (m)	x	Altura (m)	Quantidade (und)		Área (m ²)	
*J1	1,70	x	1,70	x	3,00	= 8,67	
*J3	2,20	x	1,30	x	8,00	= 27,88	
*B2	1,20	x	0,70	x	1,00	= 0,84	
*B3	2,20	x	0,70	x	1,00	= 1,54	
	Área das grades externas	=	38,93	m ²			

FRANKNILVA VIEIRA MATOS SILVA:66080185253
 Assinado de forma digital por FRANKNILVA VIEIRA MATOS SILVA:66080185253

MEMÓRIA DE CÁLCULO

7.9		GRADE EM METALON					
FACHADA	Largura (m)		Altura (m)		Quant.		Área (m ²)
	4,18	x	1,80	x	2,00	=	15,05
	3,00	x	1,80	x	5,00	=	27,00
	0,95	x	1,80	x	1,00	=	1,71
Área total					=		43,76 m²

7.10		ALVENARIA DE VEDAÇÃO COM ELEMENTO VAZADO DE CONCRETO (COBOGÓ) DE 7X50X50CM E ARGAMASSA DE ASSENTAMENTO COM PREPARO EM BETONEIRA. AF_05/2020					
REFEITÓRIO/PÁTIO	Largura (m)		Altura (m)		Quant.		Área (m ²)
EV1	2,35	x	2,00	x	1,00	=	4,70
EV2	3,05	x	2,00	x	1,00	=	6,10
EV3	12,00	x	2,10	x	1,00	=	25,20
Área total					=		36,00 m²

8.0 COBERTURA

8.1		CUMEEIRA E ESPIGÃO PARA TELHA CERÂMICA EMBOCADA COM ARGAMASSA TRAÇO 1:2:9 (CIMENTO, CAL E AREIA), PARA TELHADOS COM MAIS DE 2 ÁGUAS, INCLUSO TRANSPORTE VERTICAL. AF_07/2019					
	Perímetro de cumeeira	=					32,30 m

8.2		PINTURA IMUNIZANTE PARA MADEIRA, 2 DEMÃOS. AF_01/2021					
	Área de cobertura	=					428,30 m²

8.3		EMBOCAMENTO COM ARGAMASSA TRAÇO 1:2:9 (CIMENTO, CAL E AREIA). AF_07/2019					
	Perímetro da cobertura	=					196,00 m

8.4		FORRO EM RÉGUAS DE PVC, FRISADO, PARA AMBIENTES RESIDENCIAIS, INCLUSIVE ESTRUTURA DE FIXAÇÃO. AF_05/2017_PS					
	Área dos ambientes internos	=					289,44 m²

8.5		TRAMA DE MADEIRA COMPOSTA POR RIPAS, CAIBROS E TERÇAS PARA TELHADOS DE ATÉ 2 ÁGUAS PARA TELHA CERÂMICA CAPA-CANAL, INCLUSO TRANSPORTE VERTICAL. AF_07/2019					
	Área de cobertura	=					428,30 m²

8.6		TELHAMENTO COM TELHA CERÂMICA CAPA-CANAL, TIPO COLONIAL, COM ATÉ 2 ÁGUAS, INCLUSO TRANSPORTE VERTICAL. AF_07/2019					
	Área de cobertura	=					428,30 m²

8.7		LAJE PRÉ-MOLDADA UNIDIRECIONAL, BIAPOIADA, PARA FORRO, ENCHIMENTO EM CERÂMICA, VIGOTA CONVENCIONAL, ALTURA TOTAL DA LAJE (ENCHIMENTO+CAPA) = (8+3). AF_11/2020					
	LAJE CIRCULAÇÃO, DEPÓSITO E SERVIÇO				Área (m ²)		45,33
	Área Total	=					45,33 m²

8.8		IMPERMEABILIZAÇÃO DE SUPERFÍCIE COM MANTA ASFÁLTICA, UMA CAMADA, INCLUSIVE APLICAÇÃO DE PRIMER ASFÁLTICO, E=3MM. AF_06/2018					
	LAJE CIRCULAÇÃO, DEPÓSITO E SERVIÇO				Área (m ²)		45,33
	Área Total	=					45,33 m²

9.0 REVESTIMENTO

9.1		CHAPISCO APLICADO EM ALVENARIA (SEM PRESENÇA DE VÃOS) E ESTRUTURAS DE CONCRETO DE FACHADA, COM COLHER DE PEDREIRO. ARGAMASSA TRAÇO 1:3 COM PREPARO EM BETONEIRA 400L. AF_10/2022					
perímetro total ambientes internos	361,90	x	altura até o forro	=	2,70		977,13 m ²
perímetro total área externa	118,70	x	altura	=	3,50		415,45 m ²
perímetro total muro	97,58	x	altura	=	2,50		243,95 m ²
perímetro total mureta	30,85	x	altura	=	0,50		15,43 m ²
perímetro total platibanda	18,97	x	altura	=	2,60		49,32 m ²
perímetro total estrutura fachada 01	4,80	x	altura	=	3,75		18,00 m ²
perímetro total estrutura fachada 02	12,53	x	altura	=	2,50		31,33 m ²
Área total					=		1780,61 m²

9.2		MASSA ÚNICA, PARA RECEBIMENTO DE PINTURA, EM ARGAMASSA TRAÇO 1:2:8, PREPARO MECÂNICO COM BETONEIRA 400L, APLICADA MANUALMENTE EM FACES INTERNAS DE PAREDES, ESPESSURA DE 10MM, COM EXECUÇÃO DE TALISCAS. AF_06/2014					
	Área de chapisco						977,13
							1780,61 m²

FRANKNILVA VIEIRA MATOS
 SILVA:6608018-5253
 Assinado de forma digital por FRANKNILVA VIEIRA MATOS
 SILVA:66080185253

MEMÓRIA DE CÁLCULO

9.3	(COMPOSIÇÃO REPRESENTATIVA) DO SERVIÇO DE EMBOÇO/MASSA ÚNICA, TRAÇO 1:2:8, PREPARO MECÂNICO, COM BETONEIRA DE 400L, EM PAREDES DE AMBIENTES INTERNOS, COM EXECUÇÃO DE TALISCAS, PARA EDIFICAÇÃO HABITACIONAL MULTIFAMILIAR (PRÉDIO). AF_11/2014			
	Área de Emboço	=	228,79	m ²
9.4	REVESTIMENTO CERÂMICO PARA PAREDE, 45 X 45 CM, APLICADO COM ARGAMASSA INDUSTRIALIZADA AC-III, REJUNTADO, EXCLUSIVE REGULARIZAÇÃO DE BASE OU EMBOÇO			
<i>Ambiente</i>	Perímetro (m)		Altura (m)	
W.C DIRETORIA	6,00	x	2,70	= 16,20 m ²
CANTINA	12,60	x	2,70	= 34,02 m ²
W.C MASCULINO	14,00	x	2,70	= 37,80 m ²
W.C PNE	8,00	x	2,70	= 21,60 m ²
W.C FEMININO	14,00	x	2,70	= 37,80 m ²
	Área de revestimento	=	147,42	m ²
9.5	REVESTIMENTO PARA PAREDE 10X10 CM, APLICADO COM ARGAMASSA INDUSTRIALIZADA ACII, REJUNTADO, EXCLUSIVE REGULARIZAÇÃO DE BASE OU EMBOÇO			
	Fachada Frontal	Área de revestimento	=	31,85 m ²
		Área total	=	31,85 m ²
9.6	REVESTIMENTO CERÂMICO PARA PISO OU PAREDE, 30 X 90 CM, APLICADO COM ARGAMASSA INDUSTRIALIZADA AC-I, REJUNTADO, EXCLUSIVE REGULARIZAÇÃO DE BASE OU EMBOÇO			
	Fachadas	Área de revestimento	=	32,50 m ²
		Área total	=	32,50 m ²
9.7	REVESTIMENTO METÁLICO EM ALUMÍNIO COMPOSTO (ALUCOBOND), E=0,3MM, PINTURA KAYNAR 500 COMPOSTA POR SEIS CAMADAS, INCLUSIVE ESTRUTURA METÁLICA AUXILIAR EM PERFIL DE VIGA "U" DE 2" - FORNECIMENTO E MONTAGEM			
	Fachada Frontal 01	Área de revestimento 01	=	2,15 m ²
		Área de revestimento 02	=	1,44 m ²
	Fachada Frontal 02	Área de revestimento 01	=	9,68 m ²
	Letreiro Fachada Frontal 01	Área de revestimento	=	2,15 m ²
	Fachada Frontal 02	Área de revestimento 02	=	2,80 m ²
		Área total	=	18,22 m ²
9.8	REVESTIMENTO CERÂMICO PARA PAREDES EXTERNAS EM PASTILHAS DE PORCELANA 5 X 5 CM (PLACAS DE 30 X 30 CM), ALINHADAS A PRUMO, APLICADO EM PANOS SEM VÃOS. AF_06/2014			
	Fachada Frontal 02	Área de revestimento 01	=	15,24 m ²
		Área de revestimento 02	=	2,78 m ²
		Área total	=	18,02 m ²
9.9	MOLDURA DE ARGAMASSA CIMENTO/AREIA EM JANELAS			
FACHADA 02	Comprimento (m)		Quant.	Comprimento total (m)
	5,34	x	3,00	= 16,02
			total	= 16,02 m
9.10	FRISO METÁLICO			
FACHADA	Comprimento (m)		Quant.	Comprimento total (m)
FRISO 01	8,73	x	1,00	= 8,73
FRISO 02	9,10	x	1,00	= 9,10
FRISO 03	0,76	x	1,00	= 0,76
FRISO 04	1,35	x	1,00	= 1,35
FRISO 05	0,61	x	1,00	= 0,61
FRISO 06	1,13	x	1,00	= 1,13
FRISO 07	2,08	x	1,00	= 2,08
FRISO 08	2,08	x	2,00	= 4,16
FRISO 09	0,98	x	1,00	= 0,98
			total	= 24,90 m
10.0	PISOS			
10.1	(COMPOSIÇÃO REPRESENTATIVA) DO SERVIÇO DE CONTRAPISO EM ARGAMASSA TRAÇO 1:4 (CIM E AREIA), EM BETONEIRA 400 L, ESPESSURA 3 CM ÁREAS SECAS E 3 CM ÁREAS MOLHADAS, PARA EDIFICAÇÃO HABITACIONAL MULTIFAMILIAR (PRÉDIO). AF_11/2014			
	Contrapiso de toda área interna de edificação	=	424,69	m ²
10.2	REVESTIMENTO CERÂMICO PARA PISO COM PLACAS TIPO ESMALTADA EXTRA DE DIMENSÕES 45X45 CM APLICADA EM AMBIENTES DE ÁREA MAIOR QUE 10 M2. AF_06/2014			
AMBIENTES INTERNOS	Área de revestimento	=	411,44	m ²

FRANKNILVA VIEIRA MATOS
 SILVA:66080185253
 Assinado de forma digital por FRANKNILVA VIEIRA MATOS
 SILVA:66080185253

MEMÓRIA DE CÁLCULO

10.3	EXECUÇÃO DE PASSEIO (CALÇADA) OU PISO DE CONCRETO COM CONCRETO MOLDADO IN LOCO, USINADO, ACABAMENTO CONVENCIONAL, ESPESSURA 6 CM, ARMADO. AF_08/2022							
	Entrada de acesso	Área de revestimento	=	Área (m ²)	13,25			
	<i>calçada</i>							
100,65	Comprimento (m)	x	Largura (m)	=	60,39			
			0,60	=				
		Área total	=	73,64	m ²			
11.0	INSTALAÇÕES HIDRÁULICAS							
	*Ver projeto hidráulico							
12.0	INSTALAÇÕES SANITÁRIAS							
	*Ver projeto sanitário							
13.0	INSTALAÇÕES ELÉTRICAS							
	*Ver projeto elétrico							
14.0	LOUÇAS E METAS SANITÁRIOS							
14.8	MICTÓRIO COLETIVO ACO INOX							
	Comprimento	=	4,50	m				
16.0	PAISAGISMO							
16.1	TERRA PRETA PARA PAISAGISMO							
		Área de grama	x	Altura				
		304,79	x	0,10				
		VOLUME	=	30,48	m ³			
16.2	PLANTIO DE GRAMA BATATAIS EM PLACAS. AF_05/2018							
		Área total	=	304,79	m ²			
17.0	PINTURA							
17.1	APLICAÇÃO E LIXAMENTO DE MASSA LÁTEX EM PAREDES, DUAS DEMÃOS. AF_06/2014							
	Construção	Área total de Reboco/laje	-	Área com revestimento				
	Laje	1750,61	-	248,01	= 1547,93 m ²			
		45,33						
		Área total de emassamento = pintura (m ²)	=	1547,93	m ²			
17.2	APLICAÇÃO MANUAL DE PINTURA COM TINTA LÁTEX ACRÍLICA EM PAREDES, DUAS DEMÃOS. AF_06/2014							
		Perímetro (m)	x	Altura (m)				
PILALARES 01 FACHADA MURETA		2,40	x	2,30	= 5,52 m ²			
PILALARES 02 FACHADA MURETA		1,20	x	1,60	= 3,12 m ²			
		Área Pilares	=	8,64	m ²			
		Área total de pintura (m ²)	=	1556,57	m ²			
17.3	PINTURA TINTA DE ACABAMENTO (PIGMENTADA) A ÓLEO EM MADEIRA, 1 DEMÃO. AF_01/2021							
		Largura	x	Altura	x	Quant.	=	Área
Portas "P1"		0,60	x	1,80	x	5,00	=	5,40
Portas "P2"		0,80	x	2,10	x	12,00	=	20,16
Portas "P3"		0,90	x	2,10	x	1,00	=	1,89
				2 fados e beiral				
A =		27,45	x	2,15	x	59,02	=	59,02 m ²
						59,02	=	59,02 m ²
17.4	PINTURA COM TINTA ALQUÍDICA DE ACABAMENTO (ESMALTE SINTÉTICO BRILHANTE) APLICADA A ROLO OU PINCEL SOBRE SUPERFÍCIES METÁLICAS (EXCETO PERFIL) EXECUTADO EM OBRA (02 DEMÃOS). AF_01/2020							
	L(largura) - m		h (altura) - m		quantidade (unid.)			
	Grades							
	1,70		1,70	x	3,00	=	8,67	m ²
	2,20		1,30	x	8,00	=	22,88	m ²
	1,20		0,70	x	1,00	=	0,84	m ²
	2,20		0,70	x	1,00	=	1,54	m ²
	4,18	x	1,80	x	2,00	=	15,05	m ²
	3,00	x	1,80	x	5,00	=	27,00	m ²
	0,95	x	1,80	x	1,00	=	1,71	m ²
	Portão							
	2,50	x	2,50	x	1,00	=	6,25	m ²
	2,80	x	2,40	x	1,00	=	6,72	m ²

FRANKNILVA VIEIRA MATOS
 SILVA:66080185253
 Assinado de forma digital por FRANKNILVA VIEIRA MATOS
 SILVA:66080185253

PROponente: PREFEITURA MUNICIPAL DE BARÃO DE GRAJAÚ/MA
Objeto: CONSTRUÇÃO DE ESCOLA DE 04 SALAS NO POVOADO CARAJAS NO MUNICÍPIO DE BARÃO DE GRAJAÚ /MA
REFERÊNCIA - DATA BASE : SINAPI COM DESONERAÇÃO(OUTUBRO- 2022)

FOLHA: 82/0004
PROC.: 82/0004
RUBRICA: [assinatura]

MEMÓRIA DE CÁLCULO

Janela de enrolar								
1,50	x	1,10	x	1,00	=	1,65	m ²	
			2,00 lados e beiral					
A =	92,31	x	2,00	=	184,62	m ²		
				EA =	184,62	m ²		

18.0 SERVIÇOS COMPLEMENTARES

18.4	LIMPEZA DA OBRA	Área de Limpeza	=	438,36	m ²		
------	-----------------	-----------------	---	--------	----------------	--	--

FRANKNILVA
VIEIRA
MATOS
SILVA:660801
85253

Assinado de forma digital
por FRANKNILVA VIEIRA
MATOS SILVA:66080185253

PROponente: PREFEITURA MUNICIPAL DE BARÃO DE GRAJAU/MA
 Objeto: CONSTRUÇÃO DE ESCOLA DE 04 SALAS NO POVOADO CARAÍBAS NO MUNICÍPIO DE BARÃO DE GRAJAU/MA
 Referência - Data Base: SINAPI COM DESONERAÇÃO(DUTUBRO- 2022)
 BDI=26,41%
 Local: BARÃO DE GRAJAU/MA

ENCARGOS SOCIAIS = 83,87%

PLANILHA ORÇAMENTÁRIA

ITEM	REFERÊNCIA	DESCRIÇÃO	UND	QUANT.	PREÇO UNITÁRIO S/ BDI	PREÇO UNITÁRIO C/ BDI	PREÇO TOTAL
1.0		SERVIÇOS INICIAIS					3.752,04
1.1	CPU 001	PLACA DE OBRA EM CHAPA DE AÇO GALVANIZADO	M2	6,00	494,69	625,34	3.752,04
2.0		ADMINISTRAÇÃO E MOBILIZAÇÃO					33.332,00
2.1	CPU 002	ADMINISTRAÇÃO DA OBRA	MÊS	6,00	4.175,06	5.277,69	31.666,14
2.2	CPU 003	MOBILIZAÇÃO E DESMOBILIZAÇÃO	UND	1,00	1.317,82	1.665,86	1.665,86
3.0		TERRAPLENAGEM					10.779,74
3.1	98524	LIMPEZA MANUAL DE VEGETAÇÃO EM TERRENO COM ENXADA.AF_05/2018	M2	938,92	2,05	2,59	2.431,80
3.2	101220	ESCAVAÇÃO VERTICAL A CÉU ABERTO, EM OBRAS DE EDIFICAÇÃO, INCLUINDO CARGA, DESCARGA E TRANSPORTE, EM SOLO DE 1ª CATEGORIA COM ESCAVADEIRA HIDRÁULICA (CAÇAMBA: 1,2 M³ / 155 HP), FROTA DE 5 CAMINHÕES BASCULANTES DE 14 M³, DMT DE 1,5 KM E VELOCIDADE MÉDIA 18KM/H. AF_05/2020	M3	140,84	15,43	19,51	2.747,79
3.3	97912	TRANSPORTE COM CAMINHÃO BASCULANTE DE 6 M³, EM VIA URBANA EM LEITO NATURAL (UNIDADE: M3XKM). AF_07/2020	M3XKM	880,25	3,27	4,13	3.635,43
3.4	100574	ESPALHAMENTO DE MATERIAL COM TRATOR DE ESTEIRAS. AF_11/2019	M3	140,84	1,27	1,61	226,75
3.5	96385	EXECUÇÃO E COMPACTAÇÃO DE ATERRO COM SOLO PREDOMINANTEMENTE ARGILOSO - EXCLUSIVO SOLO, ESCAVAÇÃO, CARGA E TRANSPORTE. AF_11/2019	M3	140,84	9,76	12,34	1.737,97
4.0		MOVIMENTO DE TERRA					8.795,95
4.1	93358	ESCAVAÇÃO MANUAL DE VALA COM PROFUNDIDADE MENOR OU IGUAL A 1,30 M. AF_02/2021	M3	88,16	57,24	72,36	6.379,26
4.2	96995	REATERRO MANUAL APOLOADO COM SOQUETE. AF_10/2017	M3	55,10	34,70	43,86	2.416,69
5.0		INFRAESTRUTURA E SUPERESTRUTURA					105.581,82
5.1	98562	IMPERMEABILIZAÇÃO DE FLOREIRA OU VIGA BALDRAME COM ARGAMASSA DE CIMENTO E AREIA, COM ADITIVO IMPERMEABILIZANTE, E = 2 CM. AF_06/2018	M2	110,20	37,54	47,45	5.228,99
5.2	92443	MONTAGEM E DESMONTAGEM DE FÓRMA DE PILARES RETANGULARES E ESTRUTURAS SIMILARES, PÉ-DIREITO SIMPLES, EM CHAPA DE MADEIRA COMPENSADA PLASTIFICADA, 18 UTILIZAÇÕES. AF_09/2020	M2	579,50	36,52	46,16	26.749,72
5.3	92759	ARMAÇÃO DE PILAR OU VIGA DE ESTRUTURA CONVENCIONAL DE CONCRETO ARMADO UTILIZANDO AÇO CA-60 DE 5,0 MM - MONTAGEM. AF_06/2022	KG	709,70	14,16	17,90	12.703,63
5.4	92760	ARMAÇÃO DE PILAR OU VIGA DE ESTRUTURA CONVENCIONAL DE CONCRETO ARMADO UTILIZANDO AÇO CA-50 DE 6,3 MM - MONTAGEM. AF_06/2022	KG	18,60	14,10	17,82	331,45
5.5	92761	ARMAÇÃO DE PILAR OU VIGA DE ESTRUTURA CONVENCIONAL DE CONCRETO ARMADO UTILIZANDO AÇO CA-50 DE 8,0 MM - MONTAGEM. AF_06/2022	KG	1.108,70	13,73	17,36	19.247,03
5.6	92762	ARMAÇÃO DE PILAR OU VIGA DE ESTRUTURA CONVENCIONAL DE CONCRETO ARMADO UTILIZANDO AÇO CA-50 DE 10,0 MM - MONTAGEM. AF_06/2022	KG	919,00	12,50	15,80	14.520,20
5.7	92764	ARMAÇÃO DE PILAR OU VIGA DE ESTRUTURA CONVENCIONAL DE CONCRETO ARMADO UTILIZANDO AÇO CA-50 DE 16,0 MM - MONTAGEM. AF_06/2022	KG	41,60	10,42	13,17	547,87
5.8	94965	CONCRETO FCK = 25MPA, TRAÇO 1:2,3:2,7 (EM MASSA SECA DE CIMENTO/ AREIA MÉDIA/ BRITA 1) - PREPARO MECÂNICO COM BETONEIRA 400 L. AF_05/2021	M3	41,60	471,19	595,63	24.778,21
5.9	103673	LANÇAMENTO COM USO DE BOMBA, ADENSAMENTO E ACABAMENTO DE CONCRETO EM ESTRUTURAS. AF_02/2022	M3	41,60	28,04	35,45	1.474,72
6.0		ALVENARIA E PAINÉIS					85.005,84
6.1	103323	ALVENARIA DE VEDAÇÃO DE BLOCOS CERÂMICOS FURADOS NA VERTICAL DE 9X19X39 CM (ESPESSURA 9 CM) E ARGAMASSA DE ASSENTAMENTO COM PREPARO MANUAL. AF_12/2021	M2	1.029,40	52,84	66,80	68.763,92
6.2	CPU 004	PINGADEIRA DE CONCRETO	M	33,80	39,80	50,31	1.700,48
6.3	102253	DIVISÓRIA SANITÁRIA, TIPO CABINE, EM GRANITO CINZA POLIDO, ESP = 3CM, ASSENTADO COM ARGAMASSA COLANTE AC III-E, EXCLUSIVO FERRAGENS. AF_01/2021	M2	12,53	918,07	1.160,53	14.541,44
7.0		ESQUADRIAS					97.375,78
		PORTAS					
7.1	CPU 005	PORTA EM MADEIRA COMPENSADA (CANELA), LISA, SEMI-ÔCA, (0,60 X 1,60 A 1,80M), P/PINTURA, INCLUSIVE FERRAGENS (LIVRE/OCUPADO), EXCLUSIVO BATENTE, PARA USO EM DIVISÓRIAS GRANITO OU MARMORE	UND	5,00	811,88	1.026,30	5.131,50
7.2	90843	KIT DE PORTA DE MADEIRA PARA PINTURA, SEMI-ÔCA (LEVE OU MÉDIA), PADRÃO MÉDIO, 80X210CM, ESPESSURA DE 3,5CM, ITENS INCLUSOS: DOBRADIÇAS, MONTAGEM E INSTALAÇÃO DO BATENTE, FECHADURA COM EXECUÇÃO DO FURO - FORNECIMENTO E INSTALAÇÃO. AF_12/2019	UN	12,00	856,72	1.082,98	12.995,76
7.3	90844	KIT DE PORTA DE MADEIRA PARA PINTURA, SEMI-ÔCA (LEVE OU MÉDIA), PADRÃO MÉDIO, 90X210CM, ESPESSURA DE 3,5CM, ITENS INCLUSOS: DOBRADIÇAS, MONTAGEM E INSTALAÇÃO DO BATENTE, FECHADURA COM EXECUÇÃO DO FURO - FORNECIMENTO E INSTALAÇÃO. AF_12/2019	UN	1,00	912,98	1.154,10	1.154,10

FRANKNILVA Assinado de forma digital por
 VIEIRA MATOS FRANKNILVA
 SILVA:6608018 VIEIRA MATOS
 5253 SILVA:66080185253

PROponente: PREFEITURA MUNICIPAL DE BARÃO DE GRAJAÚ/MA
 Objeto: CONSTRUÇÃO DE ESCOLA DE 04 SALAS NO POVOADO CARAIBAS NO MUNICÍPIO DE BARÃO DE GRAJAÚ /MA
 Referência - Data Base : SINAPI COM DESONERAÇÃO(OUTUBRO- 2022)
 BDI=26,41%
 Local: BARÃO DE GRAJAÚ/MA

FOLHA: _____
 PROC.: 821/2024
 RUBRICA: _____

ENCARGOS SOCIAIS = 83,87%

PLANILHA ORÇAMENTÁRIA

ITEM	REFERÊNCIA	DESCRIÇÃO	UND	QUANT.	PREÇO UNITÁRIO S/ BDI	PREÇO UNITÁRIO C/ BDI	PREÇO TOTAL
7.4	CPU 006	PORTÃO EM METALON	M2	12,97	575,01	726,87	9.427,50
		JANELAS/GRADES					
7.5	CPU 007	JANELA DE ENROLAR, EM FERRO - CHAPA GALVANIZADA	M2	1,65	623,13	787,70	1.299,71
7.6	94569	JANELA DE ALUMÍNIO TIPO MAXIM-AR, COM VIDROS, BATENTE E FERRAGENS. EXCLUSIVE ALIZAR, ACABAMENTO E CONTRAMARCO. FORNECIMENTO E INSTALAÇÃO. AF_12/2019	M2	7,25	678,03	857,10	6.213,98
7.7	94570	JANELA DE ALUMÍNIO DE CORRER COM 2 FOLHAS PARA VIDROS, COM VIDROS, BATENTE, ACABAMENTO COM ACETATO OU BRILHANTE E FERRAGENS. EXCLUSIVE ALIZAR E CONTRAMARCO. FORNECIMENTO E INSTALAÇÃO. AF_12/2019	M2	33,50	355,27	449,10	15.044,85
7.8	99861	GRADIL EM FERRO FIXADO EM VÃOS DE JANELAS, FORMADO POR BARRAS CHATAS DE 25X4,8 MM. AF_04/2019	M2	33,93	508,62	642,95	21.815,29
7.9	CPU 008	GRADE EM METALON	M2	43,76	295,17	373,12	16.327,73
7.10	101161	ALVENARIA DE VEDAÇÃO COM ELEMENTO VAZADO DE CONCRETO (COBOGÓ) DE 7X50X50CM E ARGAMASSA DE ASSENTAMENTO COM PREPARO EM BETONEIRA. AF_05/2020	M2	36,00	175,03	221,26	7.965,36
8.0		COBERTURA					120.758,53
8.1	94219	CUMEEIRA E ESPIGÃO PARA TELHA CERÂMICA EMBOÇADA COM ARGAMASSA TRAÇO 1:2:9 (CIMENTO, CAL E AREIA), PARA TELHADOS COM MAIS DE 2 ÁGUAS, INCLUSO	M	32,30	24,62	31,12	1.005,18
8.2	102234	PINTURA IMUNIZANTE PARA MADEIRA, 2 DEMÃOS. AF_01/2021	M2	428,30	18,92	23,92	10.244,94
8.3	94224	EMBOÇAMENTO COM ARGAMASSA TRAÇO 1:2:9 (CIMENTO, CAL E AREIA). AF_07/2019	M	196,00	18,64	23,56	4.617,76
8.4	96111	FORRO EM RÉGUAS DE PVC, FRISADO, PARA AMBIENTES RESIDENCIAIS, INCLUSIVE ESTRUTURA DE FIXAÇÃO. AF_05/2017_P5	M2	289,64	63,69	80,51	23.318,92
8.5	92541	TRAMA DE MADEIRA COMPOSTA POR RIPAS, CAIBROS E TERÇAS PARA TELHADOS DE ATÉ 2 ÁGUAS PARA TELHA CERÂMICA CAPA-CANAL, INCLUSO TRANSPORTE VERTICAL. AF_07/2019	M2	428,30	83,15	105,11	45.018,61
8.6	94201	TELHAMENTO COM TELHA CERÂMICA CAPA-CANAL, TIPO COLONIAL, COM ATÉ 2 ÁGUAS, INCLUSO TRANSPORTE VERTICAL. AF_07/2019	M2	428,30	38,96	49,25	21.093,78
8.7	101964	LAJE PRÉ-MOLDADA UNIDIRECIONAL, BIAPOIADA, PARA FORRO, ENCHIMENTO EM CERÂMICA, VIGOTA CONVENCIONAL, ALTURA TOTAL DA LAJE (ENCHIMENTO+CAPA) = (8+3). AF_11/2020	M2	45,33	176,79	223,48	10.130,35
8.8	98546	IMPERMEABILIZAÇÃO DE SUPERFÍCIE COM MANTA ASFÁLTICA, UMA CAMADA, INCLUSIVE APLICAÇÃO DE PRIMER ASFÁLTICO, E=3MM. AF_06/2018	M2	45,33	93,00	117,56	5.328,99
9.0		REVESTIMENTO					101.056,71
9.1	87894	CHAPISCO APLICADO EM ALVENARIA (SEM PRESENÇA DE VÃOS) E ESTRUTURAS DE CONCRETO DE FACHADA, COM COLHER DE PEDREIRO. ARGAMASSA TRAÇO 1:3 COM PREPARO EM BETONEIRA 400L AF_10/2022	M2	1.750,61	5,19	6,56	11.484,00
9.2	87547	MASSA ÚNICA, PARA RECEBIMENTO DE PINTURA, EM ARGAMASSA TRAÇO 1:2:8, PREPARO MECÂNICO COM BETONEIRA 400L, APLICADA MANUALMENTE EM FACES INTERNAS DE PAREDES, ESPESSURA DE 10MM, COM EXECUÇÃO DE TALISCAS. AF_06/2014	M2	1.750,61	18,89	23,88	41.804,57
9.3	89048	(COMPOSIÇÃO REPRESENTATIVA) DO SERVIÇO DE EMBOÇO/MASSA ÚNICA, TRAÇO 1:2:8, PREPARO MECÂNICO, COM BETONEIRA DE 400L, EM PAREDES DE AMBIENTES INTERNOS, COM EXECUÇÃO DE TALISCAS, PARA EDIFICAÇÃO HABITACIONAL MULTIFAMILIAR (PRÉDIO). AF_11/2014	M2	229,79	30,33	38,34	8.810,15
9.4	CPU 009	REVESTIMENTO CERÂMICO PARA PAREDE, 45 X 45 CM, APLICADO COM ARGAMASSA INDUSTRIALIZADA AC-III, REJUNTADO, EXCLUSIVE REGULARIZAÇÃO DE BASE OU EMBOÇO	M2	147,42	63,77	80,61	11.883,53
9.5	CPU 010	REVESTIMENTO PARA PAREDE 10X10 CM, APLICADO COM ARGAMASSA INDUSTRIALIZADA ACII, REJUNTADO, EXCLUSIVE REGULARIZAÇÃO DE BASE OU EMBOÇO	M2	31,85	54,32	68,67	2.187,14
9.6	CPU 011	REVESTIMENTO CERÂMICO PARA PISO OU PAREDE, 30 X 90 CM, APLICADO COM ARGAMASSA INDUSTRIALIZADA AC-I, REJUNTADO, EXCLUSIVE REGULARIZAÇÃO DE BASE OU EMBOÇO	M2	32,50	163,29	206,41	6.708,33
9.7	CPU 012	REVESTIMENTO METÁLICO EM ALUMÍNIO COMPOSTO (ALUCOBOND), E=0,3MM, PINTURA KAYNAR 500 COMPOSTA POR SEIS CAMADAS, INCLUSIVE ESTRUTURA METÁLICA AUXILIAR EM PERFIL DE VIGA "U" DE 2" - FORNECIMENTO E MONTAGEM	M2	18,22	505,25	638,69	11.636,93
9.8	87243	REVESTIMENTO CERÂMICO PARA PAREDES EXTERNAS EM PASTILHAS DE PORCELANA 5 X 5 CM (PLACAS DE 30 X 30 CM), ALINHADAS A PRUMO, APLICADO EM PANOS SEM VÃOS. AF_06/2014	M2	18,02	221,05	279,43	5.035,33
9.9	CPU 013	MOLDURA DE ARGAMASSA CIMENTO/AREIA EM JANELAS	M	16,02	11,08	14,01	224,44
9.10	CPU 014	FRISO METÁLICO	M	28,90	35,10	44,37	1.282,29

FRANKNILVA VIEIRA MATOS
 SILVA:6608018525
 5253

Assinado de forma digital por FRANKNILVA VIEIRA MATOS
 SILVA:6608018525
 3

FOLHA: 82/2024
 RUBRICA: 

PROponente: PREFEITURA MUNICIPAL DE BARÃO DE GRAJAÚ/MA
 Objeto: CONSTRUÇÃO DE ESCOLA DE 04 SALAS NO POVOADO CARAÍBAS NO MUNICÍPIO DE BARÃO DE GRAJAÚ /MA
 Referência - Data Base : SINAPI COM DESONERAÇÃO(OUTUBRO- 2022)
 BDI=26,41%
 Local: BARÃO DE GRAJAÚ/MA

ENCARGOS SOCIAIS = 83,87%

PLANILHA ORÇAMENTÁRIA

ITEM	REFERÊNCIA	DESCRIÇÃO	UND	QUANT.	PREÇO UNITÁRIO S/ BDI	PREÇO UNITÁRIO C/ BDI	PREÇO TOTAL
10.0		PISOS					55.770,07
10.1	94779	(COMPOSIÇÃO REPRESENTATIVA) DO SERVIÇO DE CONTRAPISO EM ARGAMASSA TRAÇO 1:4 (CIMENTO E AREIA), EM BETONEIRA 400 L, ESPESSURA 3 CM ÁREAS SECAS E 3 CM ÁREAS MOLHADAS, PARA EDIFICAÇÃO HABITACIONAL MULTIFAMILIAR (PRÉDIO). AF_11/2014	M2	424,69	36,56	46,22	19.629,17
10.2	87251	REVESTIMENTO CERÂMICO PARA PISO COM PLACAS TIPO ESMALTADA EXTRA DE DIMENSÕES 45X45 CM APLICADA EM AMBIENTES DE ÁREA MAIOR QUE 10 M2. AF_06/2014	M2	411,44	54,79	69,26	28.496,33
10.3	94993	EXECUÇÃO DE PASSEIO (CALÇADA) OU PISO DE CONCRETO COM CONCRETO MOLDADO IN LOCO, USINADO, ACABAMENTO CONVENCIONAL, ESPESSURA 6 CM, ARMADO. AF_08/2022	M2	73,64	82,12	103,81	7.644,57
11.0		INSTALAÇÕES HIDRÁULICAS					4.491,33
11.1	91785	(COMPOSIÇÃO REPRESENTATIVA) DO SERVIÇO DE INSTALAÇÃO DE TUBOS DE PVC, SOLDÁVEL, ÁGUA FRIA, DN 25 MM (INSTALADO EM RAMAL, SUB-RAMAL, RAMAL DE DISTRIBUIÇÃO OU PRUMADA), INCLUSIVE CONEXÕES, CORTES E FIXAÇÕES, PARA PRÉDIOS. AF_10/2015	M	40,61	34,84	44,04	1.788,46
11.2	91786	(COMPOSIÇÃO REPRESENTATIVA) DO SERVIÇO DE INSTALAÇÃO TUBOS DE PVC, SOLDÁVEL, ÁGUA FRIA, DN 32 MM (INSTALADO EM RAMAL, SUB-RAMAL, RAMAL DE DISTRIBUIÇÃO OU PRUMADA), INCLUSIVE CONEXÕES, CORTES E FIXAÇÕES, PARA PRÉDIOS. AF_10/2015	M	76,58	22,30	28,19	2.158,79
11.3	91787	(COMPOSIÇÃO REPRESENTATIVA) DO SERVIÇO DE INSTALAÇÃO DE TUBOS DE PVC, SOLDÁVEL, ÁGUA FRIA, DN 40 MM (INSTALADO EM RAMAL, SUB-RAMAL, RAMAL DE DISTRIBUIÇÃO OU PRUMADA), INCLUSIVE CONEXÕES, CORTES E FIXAÇÕES, PARA PRÉDIOS. AF_10/2015	M	2,37	49,99	63,19	149,76
11.4	89353	REGISTRO DE GAVETA BRUTO, LATÃO, ROSCÁVEL, 3/4" - FORNECIMENTO E INSTALAÇÃO. AF_08/2021	UN	6,00	38,83	49,09	294,54
11.5	94495	REGISTRO DE GAVETA BRUTO, LATÃO, ROSCÁVEL, 1" - FORNECIMENTO E INSTALAÇÃO. AF_08/2021	UN	1,00	60,43	76,39	76,39
11.6	CPU 015	TORNEIRA PLÁSTICA PARA JARDIM	UND	1,00	18,50	23,39	23,39
12.0		INSTALAÇÕES SANITÁRIAS					24.768,93
12.1	91792	(COMPOSIÇÃO REPRESENTATIVA) DO SERVIÇO DE INSTALAÇÃO DE TUBO DE PVC, SÉRIE NORMAL, ESGOTO PREDIAL, DN 40 MM (INSTALADO EM RAMAL DE DESCARGA OU RAMAL DE ESGOTO SANITÁRIO), INCLUSIVE CONEXÕES, CORTES E FIXAÇÕES, PARA PRÉDIOS. AF_10/2015	M	18,05	47,51	60,06	1.084,08
12.2	91793	(COMPOSIÇÃO REPRESENTATIVA) DO SERVIÇO DE INSTALAÇÃO DE TUBO DE PVC, SÉRIE NORMAL, ESGOTO PREDIAL, DN 50 MM (INSTALADO EM RAMAL DE DESCARGA OU RAMAL DE ESGOTO SANITÁRIO), INCLUSIVE CONEXÕES, CORTES E FIXAÇÕES PARA, PRÉDIOS. AF_10/2015	M	33,48	76,28	96,43	3.228,48
12.3	91794	(COMPOSIÇÃO REPRESENTATIVA) DO SERVIÇO DE INST. TUBO PVC, SÉRIE N, ESGOTO PREDIAL, DN 75 MM, (INST. EM RAMAL DE DESCARGA, RAMAL DE ESG. SANITÁRIO, PRUMADA DE ESG. SANITÁRIO OU VENTILAÇÃO), INCL. CONEXÕES, CORTES E FIXAÇÕES, P/ PRÉDIOS. AF_10/2015	M	8,91	37,97	48,00	427,68
12.4	91795	(COMPOSIÇÃO REPRESENTATIVA) DO SERVIÇO DE INST. TUBO PVC, SÉRIE N, ESGOTO PREDIAL, 100 MM (INST. RAMAL DESCARGA, RAMAL DE ESG. SANIT., PRUMADA ESG. SANIT., VENTILAÇÃO OU SUB-COLETOR AÉREO), INCL. CONEXÕES E CORTES, FIXAÇÕES, P/ PRÉDIOS. AF_10/2015	M	40,59	60,58	76,58	3.108,38
12.5	89482	CAIXA SIFONADA, PVC, DN 100 X 100 X 50 MM, FORNECIDA E INSTALADA EM RAMAIS DE ENCAMINHAMENTO DE ÁGUA PLUVIAL. AF_06/2022	UN	6,00	40,97	51,79	310,74
12.6	97902	CAIXA ENTERRADA HIDRÁULICA RETANGULAR EM ALVENARIA COM TIJOLOS CERÂMICOS MACIÇOS, DIMENSÕES INTERNAS: 0,6X0,6X0,6 M PARA REDE DE ESGOTO. AF_12/2020	UN	9,00	481,34	608,46	5.476,14
12.7	98107	CAIXA DE GORDURA SIMPLES (CAPACIDADE: 36 L), RETANGULAR, EM ALVENARIA COM BLOCOS DE CONCRETO, DIMENSÕES INTERNAS = 0,2X0,4 M, ALTURA INTERNA = 0,8 M. AF_12/2020	UN	1,00	216,38	273,53	273,53
12.8	98083	TANQUE SÉPTICO RETANGULAR, EM ALVENARIA COM BLOCOS DE CONCRETO, DIMENSÕES INTERNAS: 1,2 X 2,4 X H=1,6 M, VOLUME ÚTIL: 3456 L (PARA 13 CONTRIBUINTES). AF_12/2020	UN	1,00	3.969,95	5.018,41	5.018,41
12.9	98063	SUMIDOURO CIRCULAR, EM CONCRETO PRÉ-MOLDADO, DIÂMETRO INTERNO = 2,38 M, ALTURA INTERNA = 2,50 M, ÁREA DE INFILTRAÇÃO: 21,3 M² (PARA 8 CONTRIBUINTES). AF_12/2020_PA	UN	1,00	4.621,07	5.841,49	5.841,49
13.0		INSTALAÇÕES ELÉTRICAS					30.060,46
13.1	97610	LÂMPADA COMPACTA DE LED 10 W, BASE E27 - FORNECIMENTO E INSTALAÇÃO. AF_02/2020	UN	24,00	14,64	18,51	444,24
13.2	97605	LUMINÁRIA ARANDELA TIPO MEIA LUA, DE SOBREPOR, COM 1 LÂMPADA LED DE 6 W, SEM REATOR - FORNECIMENTO E INSTALAÇÃO. AF_02/2020	UN	10,00	86,24	109,02	1.090,20
13.3	101946	QUADRO DE MEDIÇÃO GERAL DE ENERGIA PARA 1 MEDIDOR DE SOBREPOR - FORNECIMENTO E INSTALAÇÃO. AF_10/2020	UN	1,00	150,61	190,39	190,39
13.4	101881	QUADRO DE DISTRIBUIÇÃO DE ENERGIA EM CHAPA DE AÇO GALVANIZADO, DE EMBUTIR, COM BARRAMENTO TRIFÁSICO, PARA 40 DISJUNTORES DIN 100A - FORNECIMENTO E INSTALAÇÃO. AF_10/2020	UN	1,00	1.022,80	1.292,92	1.292,92

FRANKNILVA VIEIRA MATOS
 SILVA:6608018
 5253

Assinado de forma digital por FRANKNILVA VIEIRA MATOS
 SILVA:66080185253

FOLHA: 29/2024
 PROCO: 8
 RUBRICA: 8

PROponente: PREFEITURA MUNICIPAL DE BARÃO DE GRAJAÚ/MA
 Objeto: CONSTRUÇÃO DE ESCOLA DE 04 SALAS NO POVOADO CARAÍBAS NO MUNICÍPIO DE BARÃO DE GRAJAÚ /MA
 Referência - Data Base : SINAPI COM DESONERAÇÃO(OUTUBRO- 2022)
 BDI=26,41%
 Local: BARÃO DE GRAJAÚ/MA

ENCARGOS SOCIAIS = 83,87%

PLANILHA ORÇAMENTÁRIA

ITEM	REFERÊNCIA	DESCRIÇÃO	UND	QUANT.	PREÇO UNITÁRIO S/ BDI	PREÇO UNITÁRIO C/ BDI	PREÇO TOTAL
13.5	92000	TOMADA BAIXA DE EMBUTIR (1 MÓDULO), 2P+T 10 A, INCLUINDO SUPORTE E PLACA - FORNECIMENTO E INSTALAÇÃO. AF_12/2015	UN	1,00	23,69	29,95	29,95
13.6	92008	TOMADA BAIXA DE EMBUTIR (2 MÓDULOS), 2P+T 10 A, INCLUINDO SUPORTE E PLACA - FORNECIMENTO E INSTALAÇÃO. AF_12/2015	UN	11,00	38,14	48,21	530,31
13.7	92004	TOMADA MÉDIA DE EMBUTIR (2 MÓDULOS), 2P+T 10 A, INCLUINDO SUPORTE E PLACA - FORNECIMENTO E INSTALAÇÃO. AF_12/2015	UN	5,00	43,12	54,51	272,55
13.8	91996	TOMADA MÉDIA DE EMBUTIR (1 MÓDULO), 2P+T 10 A, INCLUINDO SUPORTE E PLACA - FORNECIMENTO E INSTALAÇÃO. AF_12/2015	UN	8,00	26,18	33,09	264,72
13.9	91993	TOMADA ALTA DE EMBUTIR (1 MÓDULO), 2P+T 20 A, INCLUINDO SUPORTE E PLACA - FORNECIMENTO E INSTALAÇÃO. AF_12/2015	UN	10,00	34,97	44,21	442,10
13.10	91992	TOMADA ALTA DE EMBUTIR (1 MÓDULO), 2P+T 10 A, INCLUINDO SUPORTE E PLACA - FORNECIMENTO E INSTALAÇÃO. AF_12/2015	UN	13,00	32,59	41,20	535,60
13.11	91854	ELETRODUTO FLEXÍVEL CORRUGADO, PVC, DN 25 MM (3/4"), PARA CIRCUITOS TERMINAIS, INSTALADO EM PAREDE - FORNECIMENTO E INSTALAÇÃO. AF_12/2015	M	444,01	7,18	9,08	4.031,61
13.12	91856	ELETRODUTO FLEXÍVEL CORRUGADO, PVC, DN 32 MM (1"), PARA CIRCUITOS TERMINAIS, INSTALADO EM PAREDE - FORNECIMENTO E INSTALAÇÃO. AF_12/2015	M	25,60	9,50	12,01	319,47
13.13	91936	CAIXA OCTOGONAL 4" X 4", PVC, INSTALADA EM LAJE - FORNECIMENTO E INSTALAÇÃO. AF_12/2015	UN	58,00	11,47	14,50	841,00
13.14	91940	CAIXA RETANGULAR 4" X 2" MÉDIA (1,30 M DO PISO), PVC, INSTALADA EM PAREDE - FORNECIMENTO E INSTALAÇÃO. AF_12/2015	UN	75,00	11,53	14,58	1.093,50
13.15	97886	CAIXA ENTERRADA ELÉTRICA RETANGULAR, EM ALVENARIA COM TIJOLOS CERÂMICOS MACIÇOS, FUNDO COM BRITA, DIMENSÕES INTERNAS: 0,3X0,3X0,3 M. AF_12/2020	UN	2,00	137,18	173,41	346,82
13.16	91953	INTERRUPTOR SIMPLES (1 MÓDULO), 10A/250V, INCLUINDO SUPORTE E PLACA - FORNECIMENTO E INSTALAÇÃO. AF_12/2015	UN	16,00	22,32	28,21	451,36
13.17	91959	INTERRUPTOR SIMPLES (2 MÓDULOS), 10A/250V, INCLUINDO SUPORTE E PLACA - FORNECIMENTO E INSTALAÇÃO. AF_12/2015	UN	1,00	35,43	44,79	44,79
13.18	CPU 016	LUMINÁRIA TUBULAR COM LÂMPADA LED DE 1 X 18/20 W / BIVOLT	UND	34,00	79,64	100,67	3.422,78
13.19	101894	DISJUNTOR TRIPOLAR TIPO NEMA, CORRENTE NOMINAL DE 60 ATÉ 100A - FORNECIMENTO E INSTALAÇÃO. AF_10/2020	UN	2,00	129,78	164,05	328,10
13.20	93655	DISJUNTOR MONOPOLAR TIPO DIN, CORRENTE NOMINAL DE 20A - FORNECIMENTO E INSTALAÇÃO. AF_10/2020	UN	18,00	11,30	14,28	257,04
13.21	93653	DISJUNTOR MONOPOLAR TIPO DIN, CORRENTE NOMINAL DE 10A - FORNECIMENTO E INSTALAÇÃO. AF_10/2020	UN	2,00	9,94	12,57	25,14
13.22	91926	CABO DE COBRE FLEXÍVEL ISOLADO, 2,5 MM², ANTI-CHAMA 450/750 V, PARA CIRCUITOS TERMINAIS - FORNECIMENTO E INSTALAÇÃO. AF_12/2015	M	1.651,84	3,55	4,49	7.416,76
13.23	91929	CABO DE COBRE FLEXÍVEL ISOLADO, 4 MM², ANTI-CHAMA 0,6/1,0 KV, PARA CIRCUITOS TERMINAIS - FORNECIMENTO E INSTALAÇÃO. AF_12/2015	M	500,43	5,93	7,50	3.753,23
13.24	91933	CABO DE COBRE FLEXÍVEL ISOLADO, 10 MM², ANTI-CHAMA 0,6/1,0 KV, PARA CIRCUITOS TERMINAIS - FORNECIMENTO E INSTALAÇÃO. AF_12/2015	M	100,84	13,44	16,99	1.713,27
13.25	CPU 017	DISPOSITIVO DR DE 63A	UND	1,00	207,37	262,14	262,14
13.26	96985	HASTE DE ATERRAMENTO 5/8 PARA SPDA - FORNECIMENTO E INSTALAÇÃO. AF_12/2017	UN	3,00	89,97	113,73	341,19
13.27	CPU 018	DISPOSITIVO DE PROTEÇÃO CONTRA SURTO DE TENSÃO DPS 40KA - 175V	UND	4,00	63,14	79,82	319,28
14.0		LOUÇAS E METAIS SANITÁRIOS					14.767,21
14.1	95472	VASO SANITÁRIO SIFONADO CONVENCIONAL PARA PCD SEM FURO FRONTAL COM LOUÇA BRANCA SEM ASSENTO, INCLUSO CONJUNTO DE LIGAÇÃO PARA BACIA SANITÁRIA AJUSTÁVEL - FORNECIMENTO E INSTALAÇÃO. AF_01/2020	UN	1,00	746,47	943,61	943,61
14.2	86932	VASO SANITÁRIO SIFONADO COM CAIXA ACOPLADA LOUÇA BRANCA - PADRÃO MÉDIO, INCLUSO ENGATE FLEXÍVEL EM METAL CROMADO, 1/2 X 40CM - FORNECIMENTO E INSTALAÇÃO. AF_01/2020	UN	6,00	534,28	675,38	4.052,28
14.3	100849	ASSENTO SANITÁRIO CONVENCIONAL - FORNECIMENTO E INSTALACAO. AF_01/2020	UN	7,00	36,71	46,41	324,87
14.4	100869	BARRA DE APOIO RETA, EM AÇO INOX POLIDO, COMPRIMENTO 90 CM, FIXADA NA PAREDE - FORNECIMENTO E INSTALAÇÃO. AF_01/2020	UN	2,00	324,19	409,81	819,62
14.5	86943	LAVATÓRIO LOUÇA BRANCA SUSPENSO, 29,5 X 39CM OU EQUIVALENTE, PADRÃO POPULAR, INCLUSO SIFÃO FLEXÍVEL EM PVC, VÁLVULA E ENGATE FLEXÍVEL 30CM EM PLÁSTICO E TORNEIRA CROMADA DE MESA, PADRÃO POPULAR - FORNECIMENTO E INSTALAÇÃO. AF_01/2020	UN	2,00	227,14	287,13	574,26
14.6	93442	BANCADA MÁRMORE BRANCO 150 X 60 CM, COM CUBA DE EMBUTIR DE AÇO, VÁLVULA AMERICANA E SIFÃO TIPO GARRAFA EM METAL, ENGATE FLEXÍVEL 30 CM, TORNEIRA CROMADA, DE MESA, 1/2 OU 3/4, PARA PIA COZINHA, PADRÃO ALTO - FORNEC. E INSTALAÇÃO. AF_01/2020	UN	1,00	1.397,40	1.766,45	1.766,45
14.7	CPU 019	LAVATÓRIO COM BANCADA EM GRANITO CINZA ANDORINHA, E = 2CM, DIM 2.20X0.60, COM 03 CUBAS DE EMBUTIR DE LOUÇA, SIFÃO PLÁSTICO, VÁLVULA PLÁSTICA, TORNEIRA EM AÇO INOX, INCLUSIVE RODOPIA 10 CM, ASSENTADA	UND	2,00	1.821,14	2.302,10	4.604,20
14.8	CPU 020	MICTORIO COLETIVO AÇO INOX	M	1,50	887,02	1.121,28	1.681,92

FRANKNILVA VIEIRA MATOS
 SILVA:660801
 85253

Assinado de forma digital por FRANKNILVA VIEIRA MATOS
 SILVA:66080185253

PROponente: PREFEITURA MUNICIPAL DE BARÃO DE GRAJÁU/MA
 Objeto: CONSTRUÇÃO DE ESCOLA DE 04 SALAS NO POVOADO CARAÍBAS NO MUNICÍPIO DE BARÃO DE GRAJÁU /MA
 Referência - Data Base : SINAPI COM DESONERAÇÃO(OUTUBRO- 2022)
 BDI=26,41%
 Local: BARÃO DE GRAJÁU/MA

ENCARGOS SOCIAIS = 83,87%

PLANILHA ORÇAMENTÁRIA

ITEM	REFERÊNCIA	DESCRIÇÃO	UND	QUANT.	PREÇO UNITÁRIO S/ BDI	PREÇO UNITÁRIO C/ BDI	PREÇO TOTAL
15.0		COMBATE E PREVENÇÃO À INCÊNDIO E PÂNICO					2.066,74
15.1	101909	EXTINTOR DE INCÊNDIO PORTÁTIL COM CARGA DE PQS DE 6 KG, CLASSE BC - FORNECIMENTO E INSTALAÇÃO. AF_10/2020_PE	UN	4,00	234,29	296,17	1.184,68
15.2	CPU 021	PLACA DE SINALIZAÇÃO, FOTOLUMINESCENTE, EM PVC , COM LOGOTIPO "EXTINTOR DE INCÊNDIO PORTÁTIL"	UND	4,00	15,94	20,15	80,60
15.3	CPU 022	PLACA DE SINALIZAÇÃO DE SEGURANÇA CONTRA INCENDIO, FOTOLUMINESCENTE, RETANGULAR, *12 X 40* CM, EM PVC *2* MM ANTI-CHAMAS (SIMBOLOS, CORES E PICTOGRAMAS CONFORME NBR 13434)	UND	8,00	39,63	50,10	400,80
15.4	97599	LUMINÁRIA DE EMERGÊNCIA, COM 30 LÂMPADAS LED DE 2 W, SEM REATOR - FORNECIMENTO E INSTALAÇÃO. AF_02/2020	UN	13,00	24,38	30,82	400,66
16.0		PAISAGISMO					16.804,03
16.1	CPU 023	TERRA PRETA PARA PAISAGISMO	M3	30,48	279,50	353,32	10.769,19
16.2	98504	PLANTIO DE GRAMA BATATAIS EM PLACAS. AF_05/2018	M2	304,79	15,66	19,80	6.034,84
17.0		PINTURA					59.034,33
17.1	88497	APLICAÇÃO E LIXAMENTO DE MASSA LÁTEX EM PAREDES, DUAS DEMÃOS. AF_06/2014	M2	1.547,93	12,30	15,55	24.070,31
17.2	88489	APLICAÇÃO MANUAL DE PINTURA COM TINTA LÁTEX ACRÍLICA EM PAREDES, DUAS DEMÃOS. AF_06/2014	M2	1.556,57	13,06	16,51	25.698,97
17.3	102207	PINTURA TINTA DE ACABAMENTO (PIGMENTADA) A ÓLEO EM MADEIRA, 1 DEMÃO. AF_01/2021	M2	59,02	6,89	8,71	514,06
17.4	100760	PINTURA COM TINTA ALQUÍDICA DE ACABAMENTO (ESMALTE SINTÉTICO BRILHANTE) APLICADA A ROLO OU PINCEL SOBRE SUPERFÍCIES METÁLICAS (EXCETO PERFIL) EXECUTADO EM OBRA (02 DEMÃOS). AF_01/2020	M2	184,62	37,50	47,40	8.750,99
18.0		SERVIÇOS COMPLEMENTARES					629,60
18.4	CPU 024	LIMPEZA DA OBRA	M2	428,30	1,16	1,47	629,60
TOTAL GERAL DA PLANILHA							R\$ 774.831,11

Importa o presente orçamento em:
 setecentos e setenta e quatro mil, oitocentos e trinta e um reais e onze centavos

FRANKNILVA VIEIRA MATOS
 SILVA:66080185253
 5253

Assinado de forma digital por FRANKNILVA VIEIRA MATOS
 SILVA:66080185253

1 PLANTA BAIXA - OBRANTIVA

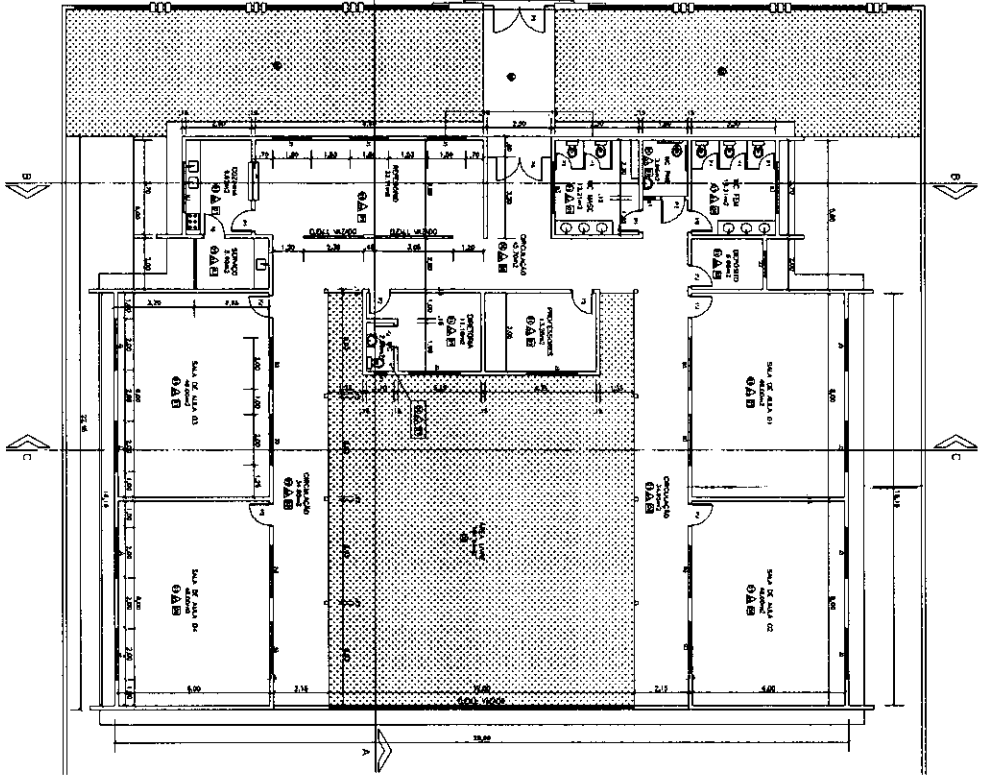

2 PLANTA DE COBERTURA

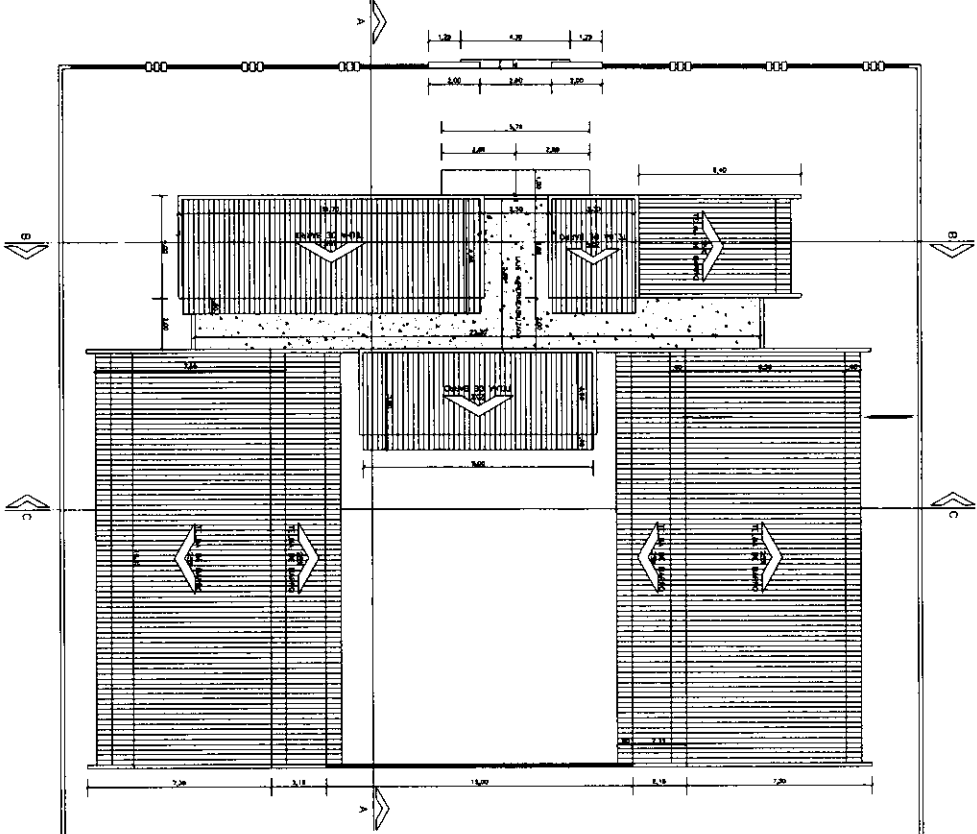

QUANTIDADE DE EXECUÇÕES	
1	1
2	2
3	3
4	4
5	5
6	6
7	7
8	8
9	9
10	10
11	11
12	12
13	13
14	14
15	15
16	16
17	17
18	18
19	19
20	20
21	21
22	22
23	23
24	24
25	25
26	26
27	27
28	28
29	29
30	30
31	31
32	32
33	33
34	34
35	35
36	36
37	37
38	38
39	39
40	40
41	41
42	42
43	43
44	44
45	45
46	46
47	47
48	48
49	49
50	50
51	51
52	52
53	53
54	54
55	55
56	56
57	57
58	58
59	59
60	60
61	61
62	62
63	63
64	64
65	65
66	66
67	67
68	68
69	69
70	70
71	71
72	72
73	73
74	74
75	75
76	76
77	77
78	78
79	79
80	80
81	81
82	82
83	83
84	84
85	85
86	86
87	87
88	88
89	89
90	90
91	91
92	92
93	93
94	94
95	95
96	96
97	97
98	98
99	99
100	100

PROPOSTA PARA
 PREFEITURA MUNICIPAL DE BARRA DE GRAJAU/PA
 PROJETO DE CONSTRUÇÃO DE ESCOLA DE SAUAS NO POVOADO CAVALHAS
 NO MUNICÍPIO DE BARRA DE GRAJAU/PA
 Nº 22/2024
 INDICAÇÃO DE 02/2022

FSM
 FERRAZ SILVA MOREIRA
 ARQUITETO
 Nº 10.000/2019
 CREA/PA 01/2022

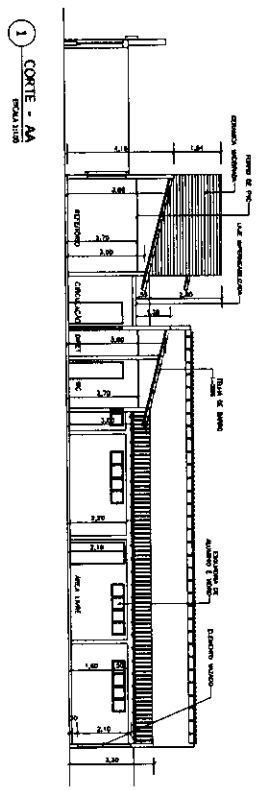
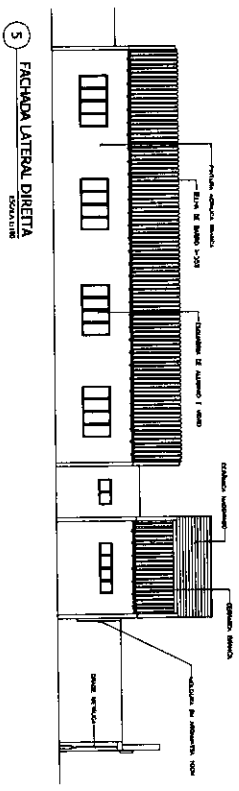
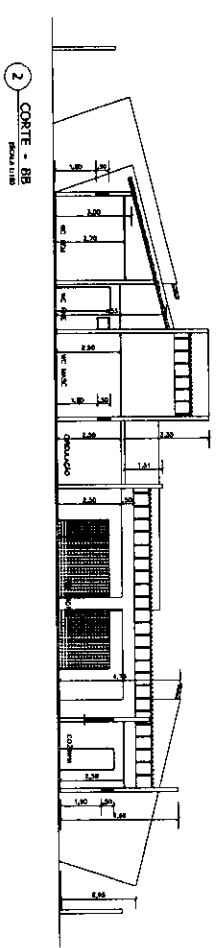
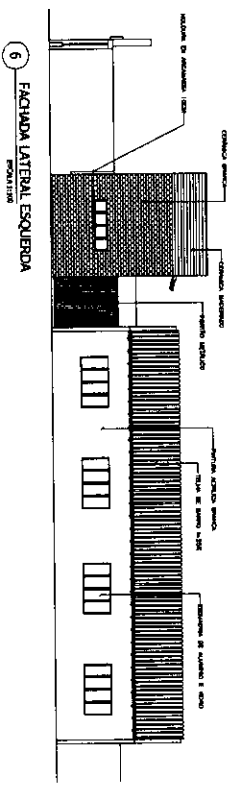
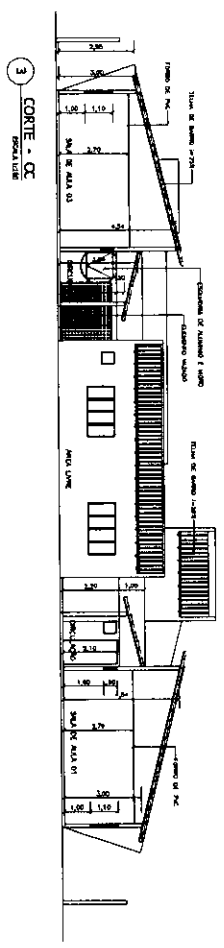
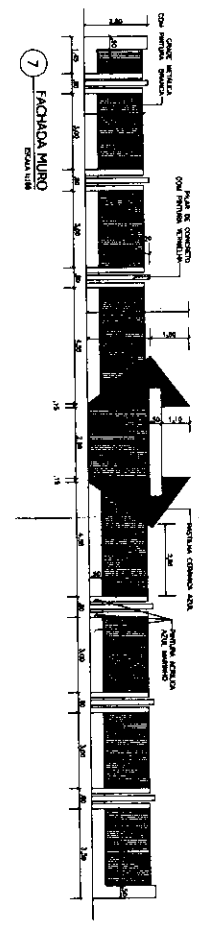
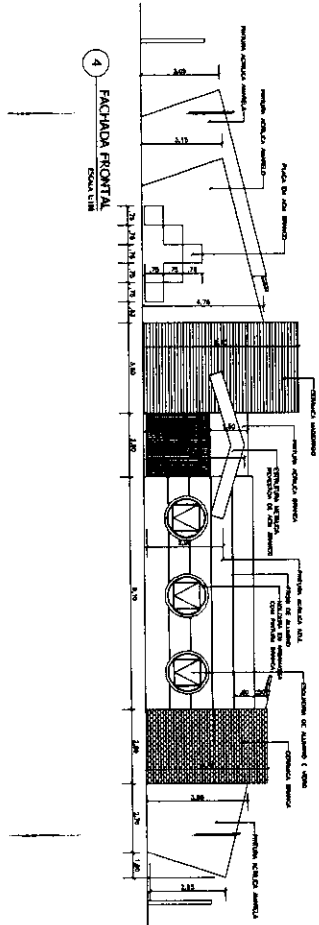

PROJETO DE ARQUITETURA
 PREFEITURA MUNICIPAL DE BARÃO DE GRANAÍ-MA
 CONSTRUÇÃO DE ESCOLA DE 04 SALAS NO Povoado CAMARAS
 NO MUNICÍPIO DE BARÃO DE GRANAÍ/MA
 PROJETO DE ARQUITETURA
 COORDENADOR: JOSÉ CARLOS DE SOUZA
 ARQUITETA: ROSA MARIA DE SOUZA
 DATA: 02/2022



FOLHA:
 PROC.: 4602/2023
 RUBRICA: [assinatura]

OPSM
 PREFEITURA MUNICIPAL DE BARÃO DE GRAMALVA
 PROJETO DE CONSTRUÇÃO DE SALAS NO POVOADO DE
 CAMBIAS NO MUNICÍPIO DE BARÃO DE GRAMALVA
 DATA: 02/07/2023
 INDICADA

AL	DESCRIÇÃO	QUANTIDADE	UNIDADE	VALOR UNITÁRIO	VALOR TOTAL
01
02
03
04
05
06
07
08
09
10
11
12
13
14
15
16
17
18
19
20
21
22
23
24
25
26
27
28
29
30
31
32
33
34
35
36
37
38
39
40
41
42
43
44
45
46
47
48
49
50
51
52
53
54
55
56
57
58
59
60
61
62
63
64
65
66
67
68
69
70
71
72
73
74
75
76
77
78
79
80
81
82
83
84
85
86
87
88
89
90
91
92
93
94
95
96
97
98
99
100

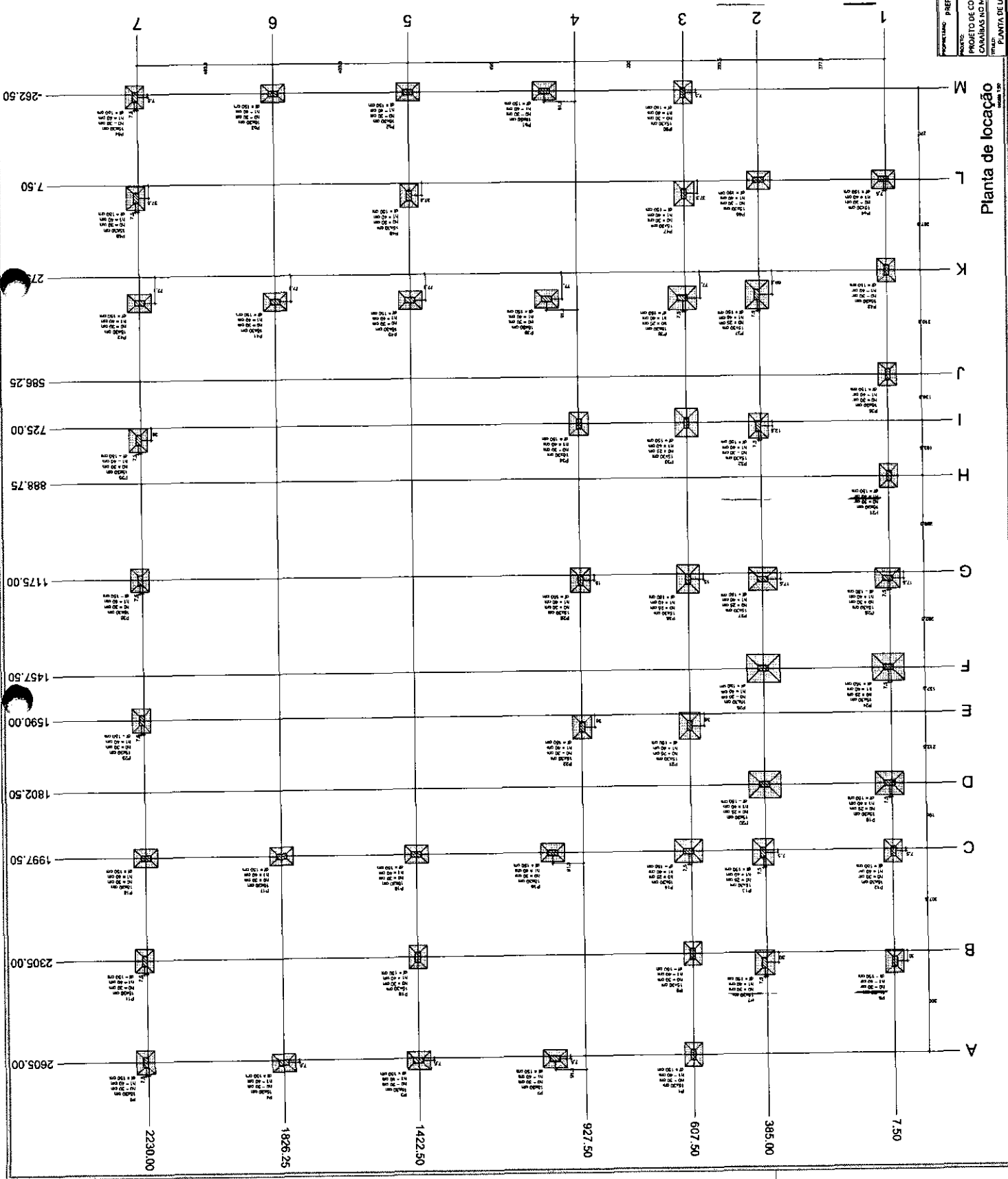
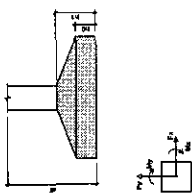

FOLHA: 82/024
 PROC.: 122/024
 RUBRICA: [assinatura]

FVSM
 FUND. 1954
 PREFEITURA MUNICIPAL DE BARRÃO DE GRAMMA
 PROJETO DE CONSTRUÇÃO DE SALAS NO POVOADO DE
 CABANAS NO MUNICÍPIO DE BARRÃO DE GRAMMA
 PLANTA DE FORMA FACHADA
 INDICAÇÃO: 02/27/2022

Quantidade máxima em Argolas - 10 mm

Item	Descrição	Quantidade	Unidade
01	1000	1	kg
02	1000	1	kg
03	1000	1	kg
04	1000	1	kg
05	1000	1	kg
06	1000	1	kg
07	1000	1	kg
08	1000	1	kg
09	1000	1	kg
10	1000	1	kg
11	1000	1	kg
12	1000	1	kg
13	1000	1	kg
14	1000	1	kg
15	1000	1	kg
16	1000	1	kg
17	1000	1	kg
18	1000	1	kg
19	1000	1	kg
20	1000	1	kg
21	1000	1	kg
22	1000	1	kg
23	1000	1	kg
24	1000	1	kg
25	1000	1	kg
26	1000	1	kg
27	1000	1	kg
28	1000	1	kg
29	1000	1	kg
30	1000	1	kg
31	1000	1	kg
32	1000	1	kg
33	1000	1	kg
34	1000	1	kg
35	1000	1	kg
36	1000	1	kg
37	1000	1	kg
38	1000	1	kg
39	1000	1	kg
40	1000	1	kg
41	1000	1	kg
42	1000	1	kg
43	1000	1	kg
44	1000	1	kg
45	1000	1	kg
46	1000	1	kg
47	1000	1	kg
48	1000	1	kg
49	1000	1	kg
50	1000	1	kg
51	1000	1	kg
52	1000	1	kg
53	1000	1	kg
54	1000	1	kg
55	1000	1	kg
56	1000	1	kg
57	1000	1	kg
58	1000	1	kg
59	1000	1	kg
60	1000	1	kg
61	1000	1	kg
62	1000	1	kg
63	1000	1	kg
64	1000	1	kg
65	1000	1	kg
66	1000	1	kg
67	1000	1	kg
68	1000	1	kg
69	1000	1	kg
70	1000	1	kg
71	1000	1	kg
72	1000	1	kg
73	1000	1	kg
74	1000	1	kg
75	1000	1	kg
76	1000	1	kg
77	1000	1	kg
78	1000	1	kg
79	1000	1	kg
80	1000	1	kg
81	1000	1	kg
82	1000	1	kg
83	1000	1	kg
84	1000	1	kg
85	1000	1	kg
86	1000	1	kg
87	1000	1	kg
88	1000	1	kg
89	1000	1	kg
90	1000	1	kg
91	1000	1	kg
92	1000	1	kg
93	1000	1	kg
94	1000	1	kg
95	1000	1	kg
96	1000	1	kg
97	1000	1	kg
98	1000	1	kg
99	1000	1	kg
100	1000	1	kg

Legenda das Símbolos

□ Paredes com revestimento
 □ Paredes sem revestimento

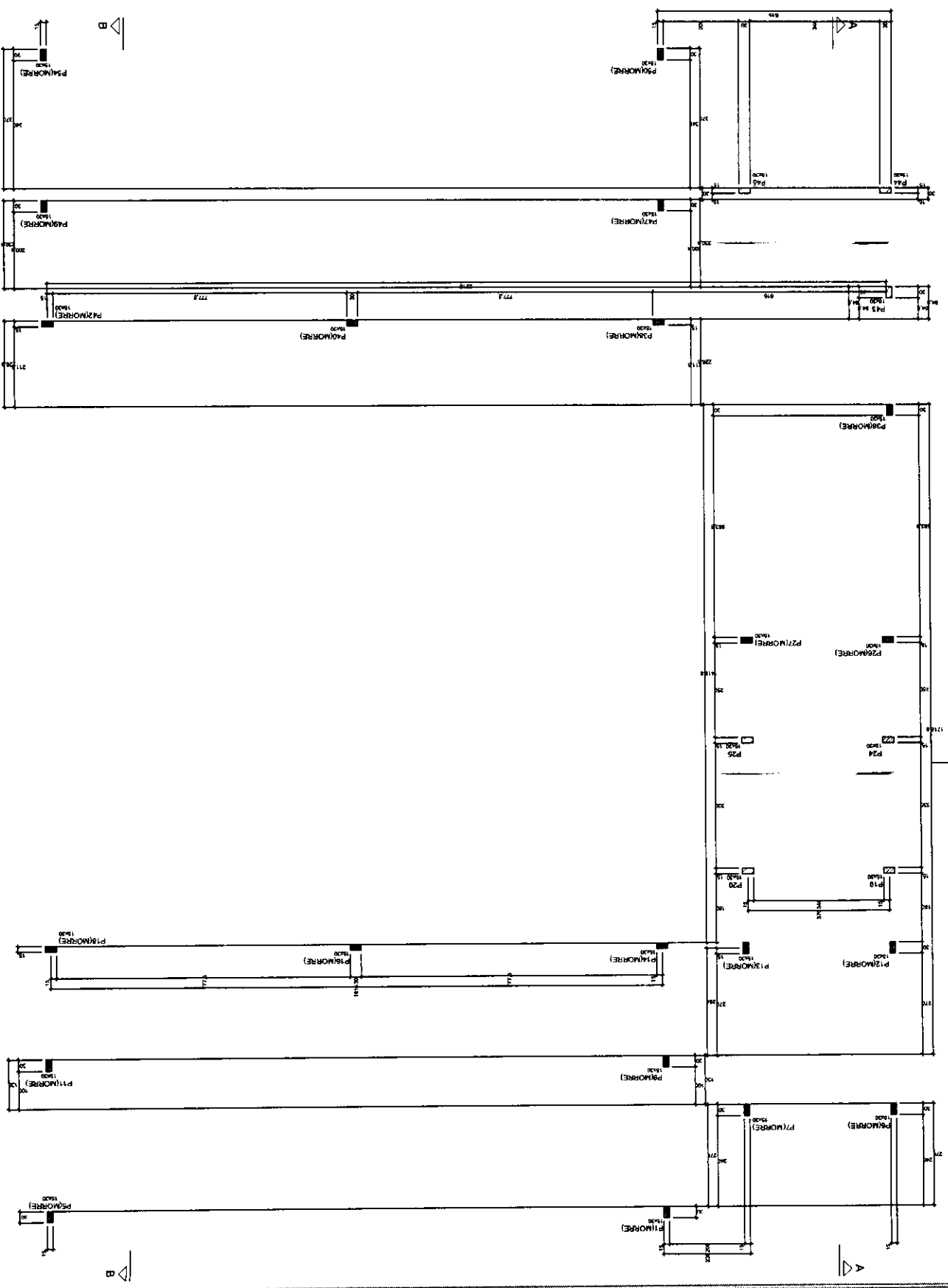

Forma do pavimento Fachada
 escala 1:50

FOLHA: 02/2024
 PROC.:
 RUBRICA:

FRANKILVA Assinatura de forma
 VIEIRA MATOS Digital por
 MATOS FRANKILVA
 85253 SILVA-66080185253

OPIS
 PREFEITURA MUNICIPAL DE BARRÃO DE GRAMALVA
 PROJETO DE CONSTRUÇÃO DE 04 SALAS NO POVOADO DE
 CASARIAS NO MUNICÍPIO DE BARRÃO DE GRAMALVA
 TÍTULO: PUNTA DE FORMA COBERTURA INDICADA DEZ/2022

Item	Quantidade	Valor	Total
0001	1,0000	0,00	0,00
0002	1,0000	0,00	0,00
0003	1,0000	0,00	0,00
0004	1,0000	0,00	0,00

Item	Quantidade	Valor	Total
0001	1,0000	0,00	0,00
0002	1,0000	0,00	0,00
0003	1,0000	0,00	0,00
0004	1,0000	0,00	0,00

Item	Quantidade	Valor	Total
0001	1,0000	0,00	0,00
0002	1,0000	0,00	0,00
0003	1,0000	0,00	0,00
0004	1,0000	0,00	0,00

Item	Quantidade	Valor	Total
0001	1,0000	0,00	0,00
0002	1,0000	0,00	0,00
0003	1,0000	0,00	0,00
0004	1,0000	0,00	0,00

B

A

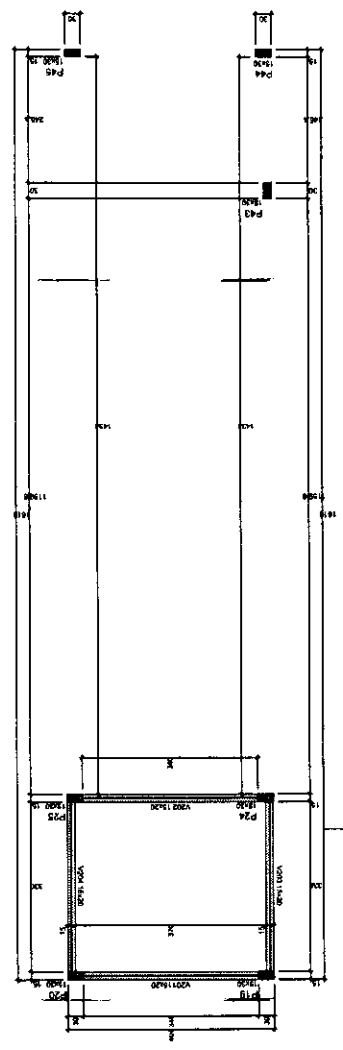

Forma do pavimento Cobertura
 escala 1:50

B

A

FOLHA: 21/0039
 PROC.: 60012
 RUBRICA:

FVSM
 FUNDIÁRIO S.A.
 FUNDIÁRIO EST. 06/12
 FUNDIÁRIO S.A. - FUNDIÁRIO S.A.
 FUNDIÁRIO S.A. - FUNDIÁRIO S.A.
 FUNDIÁRIO S.A. - FUNDIÁRIO S.A.

PROPOSTA: PREFEITURA MUNICIPAL DE BARRÃO DE GRAJAU/MA
 OBJETO: PROJETO DE CONSTRUÇÃO DE 01 SALAS NO POVOADO DE CARABAS NO MUNICÍPIO DE BARRÃO DE GRAJAU/MA
 TÍTULO: PLANTA DE CORTES
 DATA: 05/2/2022

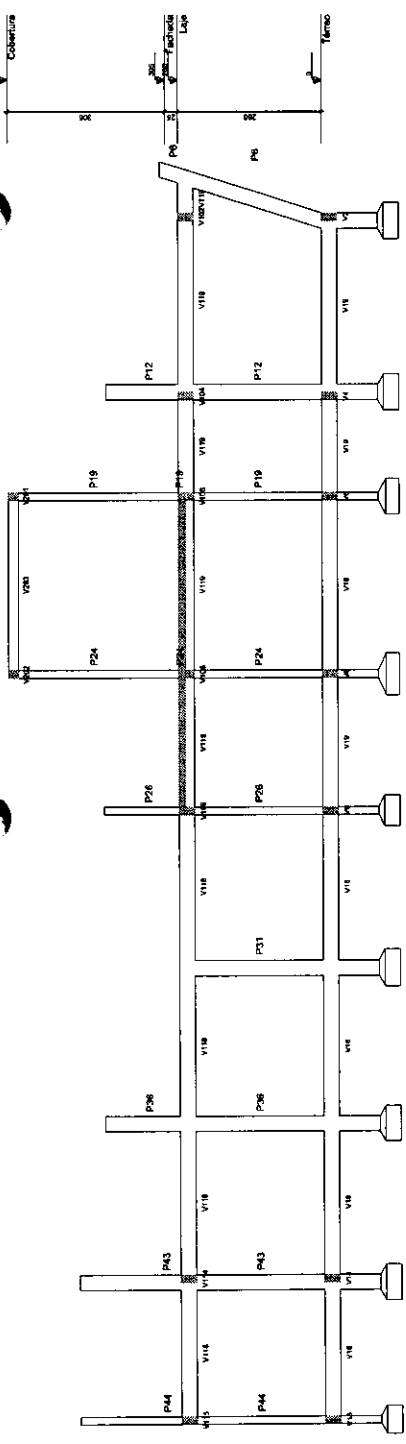

Corte A-A
 escala 1:50

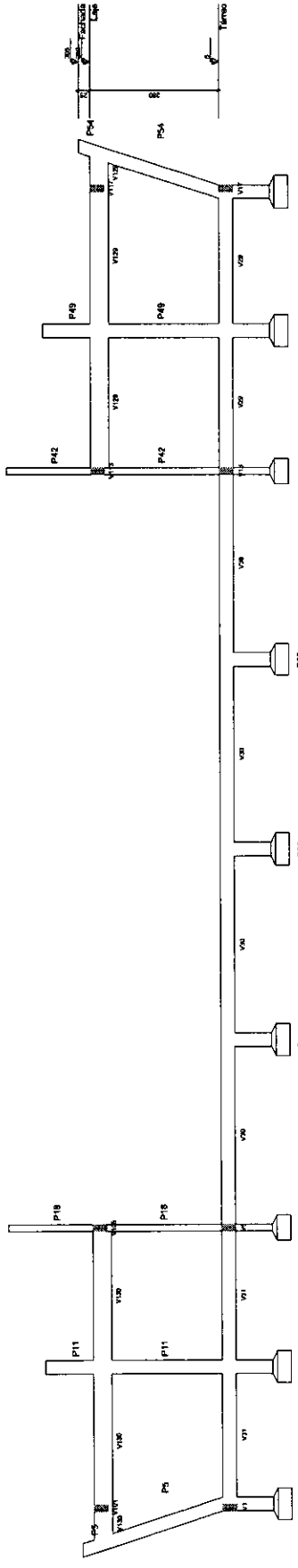

Corte B-B
 escala 1:50

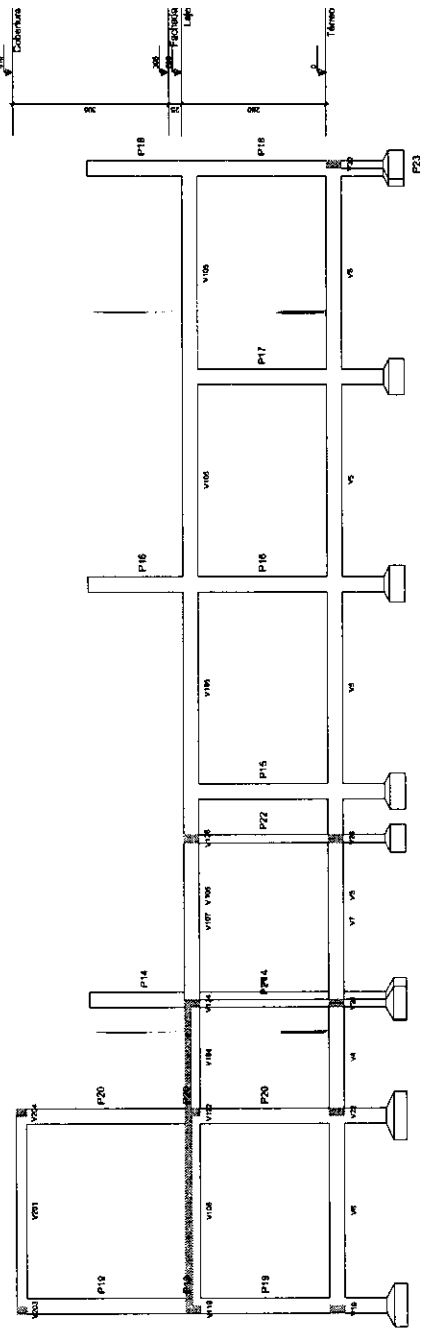

Corte C-C
 escala 1:50

Relação do aço

ACO	N	DIAM	QUANT	CLASSE	TOTAL
CA80	1	10,0	207	271	271,48
CA80	2	10,0	207	271	271,48
CA80	3	10,0	80	271	271,48
CA80	4	10,0	80	271	271,48
CA80	5	10,0	80	271	271,48

ACO	DIAM	CLASSE	RESQ + 10 %
CA80	10,0	271	298,24
CA80	10,0	271	298,24
CA80	10,0	271	298,24
CA80	10,0	271	298,24
CA80	10,0	271	298,24

Valor de reserva (C=20) = 26,76%
 Área de ferro = 11,34 m²

Relação do aço

ACO	N	DIAM	QUANT	CLASSE	TOTAL
CA80	1	10,0	207	271	271,48
CA80	2	10,0	207	271	271,48
CA80	3	10,0	80	271	271,48
CA80	4	10,0	80	271	271,48
CA80	5	10,0	80	271	271,48

ACO	DIAM	CLASSE	RESQ + 10 %
CA80	10,0	271	298,24
CA80	10,0	271	298,24
CA80	10,0	271	298,24
CA80	10,0	271	298,24
CA80	10,0	271	298,24

Valor de reserva (C=20) = 26,76%
 Área de ferro = 11,34 m²

Relação do aço

ACO	N	DIAM	QUANT	CLASSE	TOTAL
CA80	1	10,0	207	271	271,48
CA80	2	10,0	207	271	271,48
CA80	3	10,0	80	271	271,48
CA80	4	10,0	80	271	271,48
CA80	5	10,0	80	271	271,48

ACO	DIAM	CLASSE	RESQ + 10 %
CA80	10,0	271	298,24
CA80	10,0	271	298,24
CA80	10,0	271	298,24
CA80	10,0	271	298,24
CA80	10,0	271	298,24

Valor de reserva (C=20) = 26,76%
 Área de ferro = 11,34 m²

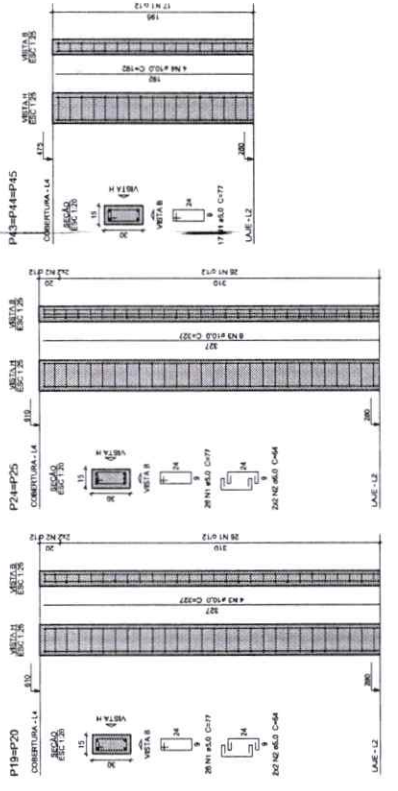
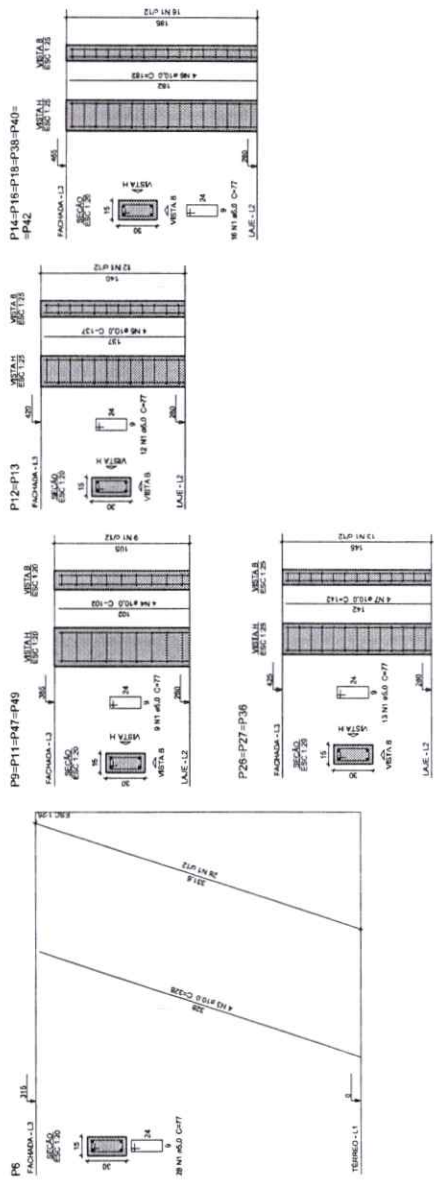
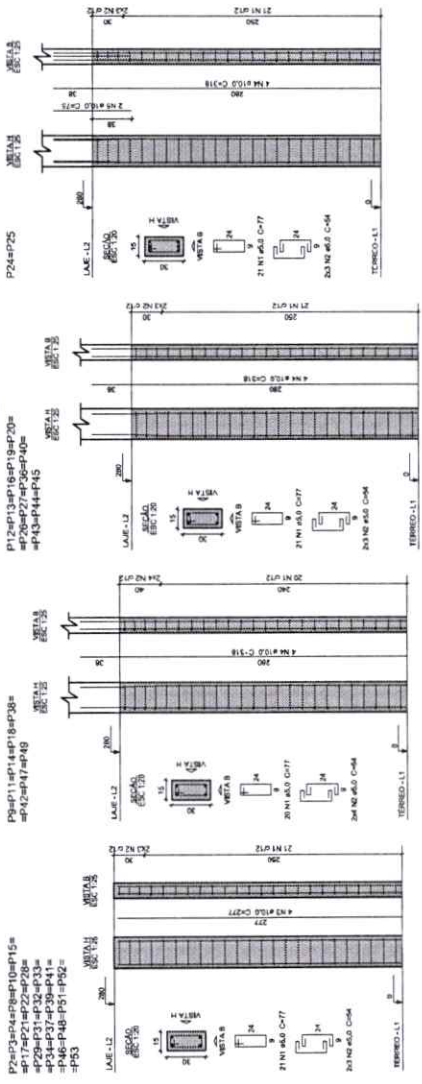

Relatório de aço

VIA	QUANT.	CLASSE	ESPEC.
V101	1	100	100
V102	1	100	100
V103	1	100	100
V104	1	100	100
V105	1	100	100
V106	1	100	100
V107	1	100	100
V108	1	100	100
V109	1	100	100
V110	1	100	100
V111	1	100	100
V112	1	100	100
V113	1	100	100
V114	1	100	100
V115	1	100	100
V116	1	100	100
V117	1	100	100
V118	1	100	100
V119	1	100	100
V120	1	100	100
V121	1	100	100
V122	1	100	100
V123	1	100	100
V124	1	100	100
V125	1	100	100
V126	1	100	100
V127	1	100	100
V128	1	100	100
V129	1	100	100
V130	1	100	100
V131	1	100	100
V132	1	100	100
V133	1	100	100
V134	1	100	100
V135	1	100	100
V136	1	100	100
V137	1	100	100
V138	1	100	100
V139	1	100	100
V140	1	100	100
V141	1	100	100
V142	1	100	100
V143	1	100	100
V144	1	100	100
V145	1	100	100
V146	1	100	100
V147	1	100	100
V148	1	100	100
V149	1	100	100
V150	1	100	100
V151	1	100	100
V152	1	100	100
V153	1	100	100
V154	1	100	100
V155	1	100	100
V156	1	100	100
V157	1	100	100
V158	1	100	100
V159	1	100	100
V160	1	100	100
V161	1	100	100
V162	1	100	100
V163	1	100	100
V164	1	100	100
V165	1	100	100
V166	1	100	100
V167	1	100	100
V168	1	100	100
V169	1	100	100
V170	1	100	100
V171	1	100	100
V172	1	100	100
V173	1	100	100
V174	1	100	100
V175	1	100	100
V176	1	100	100
V177	1	100	100
V178	1	100	100
V179	1	100	100
V180	1	100	100
V181	1	100	100
V182	1	100	100
V183	1	100	100
V184	1	100	100
V185	1	100	100
V186	1	100	100
V187	1	100	100
V188	1	100	100
V189	1	100	100
V190	1	100	100
V191	1	100	100
V192	1	100	100
V193	1	100	100
V194	1	100	100
V195	1	100	100
V196	1	100	100
V197	1	100	100
V198	1	100	100
V199	1	100	100
V200	1	100	100

Resumo do aço

ITEM	QUANT.	ESPEC.	RESUMO
1	1	100	100
2	1	100	100
3	1	100	100
4	1	100	100
5	1	100	100
6	1	100	100
7	1	100	100
8	1	100	100
9	1	100	100
10	1	100	100
11	1	100	100
12	1	100	100
13	1	100	100
14	1	100	100
15	1	100	100
16	1	100	100
17	1	100	100
18	1	100	100
19	1	100	100
20	1	100	100
21	1	100	100
22	1	100	100
23	1	100	100
24	1	100	100
25	1	100	100
26	1	100	100
27	1	100	100
28	1	100	100
29	1	100	100
30	1	100	100
31	1	100	100
32	1	100	100
33	1	100	100
34	1	100	100
35	1	100	100
36	1	100	100
37	1	100	100
38	1	100	100
39	1	100	100
40	1	100	100
41	1	100	100
42	1	100	100
43	1	100	100
44	1	100	100
45	1	100	100
46	1	100	100
47	1	100	100
48	1	100	100
49	1	100	100
50	1	100	100
51	1	100	100
52	1	100	100
53	1	100	100
54	1	100	100
55	1	100	100
56	1	100	100
57	1	100	100
58	1	100	100
59	1	100	100
60	1	100	100
61	1	100	100
62	1	100	100
63	1	100	100
64	1	100	100
65	1	100	100
66	1	100	100
67	1	100	100
68	1	100	100
69	1	100	100
70	1	100	100
71	1	100	100
72	1	100	100
73	1	100	100
74	1	100	100
75	1	100	100
76	1	100	100
77	1	100	100
78	1	100	100
79	1	100	100
80	1	100	100
81	1	100	100
82	1	100	100
83	1	100	100
84	1	100	100
85	1	100	100
86	1	100	100
87	1	100	100
88	1	100	100
89	1	100	100
90	1	100	100
91	1	100	100
92	1	100	100
93	1	100	100
94	1	100	100
95	1	100	100
96	1	100	100
97	1	100	100
98	1	100	100
99	1	100	100
100	1	100	100

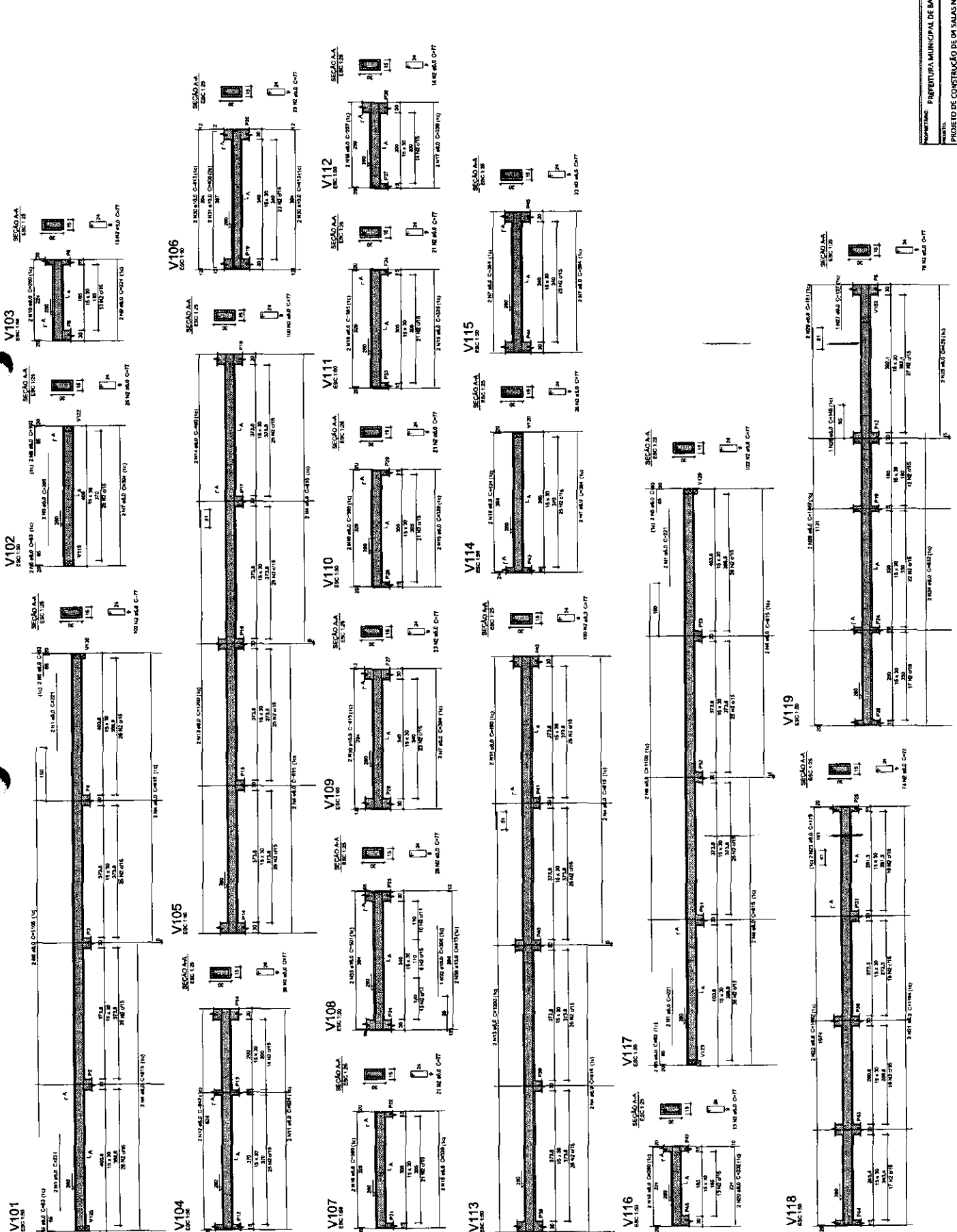

Relatório do aço

ACO	M	QUANT	QUANT	CATEG	CATEG
COMO	1	2	3	4	5
COMO	1	5,0	1,0	1	1
COMO	2	5,0	1,0	1	1
COMO	3	5,0	1,0	1	1
COMO	4	5,0	1,0	1	1
COMO	5	5,0	1,0	1	1
COMO	6	5,0	1,0	1	1
COMO	7	5,0	1,0	1	1
COMO	8	5,0	1,0	1	1
COMO	9	5,0	1,0	1	1
COMO	10	5,0	1,0	1	1
COMO	11	5,0	1,0	1	1
COMO	12	5,0	1,0	1	1
COMO	13	5,0	1,0	1	1
COMO	14	5,0	1,0	1	1
COMO	15	5,0	1,0	1	1
COMO	16	5,0	1,0	1	1
COMO	17	5,0	1,0	1	1
COMO	18	5,0	1,0	1	1
COMO	19	5,0	1,0	1	1
COMO	20	5,0	1,0	1	1
COMO	21	5,0	1,0	1	1
COMO	22	5,0	1,0	1	1
COMO	23	5,0	1,0	1	1
COMO	24	5,0	1,0	1	1
COMO	25	5,0	1,0	1	1
COMO	26	5,0	1,0	1	1
COMO	27	5,0	1,0	1	1
COMO	28	5,0	1,0	1	1
COMO	29	5,0	1,0	1	1
COMO	30	5,0	1,0	1	1
COMO	31	5,0	1,0	1	1
COMO	32	5,0	1,0	1	1
COMO	33	5,0	1,0	1	1
COMO	34	5,0	1,0	1	1
COMO	35	5,0	1,0	1	1
COMO	36	5,0	1,0	1	1
COMO	37	5,0	1,0	1	1
COMO	38	5,0	1,0	1	1
COMO	39	5,0	1,0	1	1
COMO	40	5,0	1,0	1	1
COMO	41	5,0	1,0	1	1
COMO	42	5,0	1,0	1	1
COMO	43	5,0	1,0	1	1
COMO	44	5,0	1,0	1	1
COMO	45	5,0	1,0	1	1
COMO	46	5,0	1,0	1	1
COMO	47	5,0	1,0	1	1
COMO	48	5,0	1,0	1	1
COMO	49	5,0	1,0	1	1
COMO	50	5,0	1,0	1	1
COMO	51	5,0	1,0	1	1
COMO	52	5,0	1,0	1	1
COMO	53	5,0	1,0	1	1
COMO	54	5,0	1,0	1	1
COMO	55	5,0	1,0	1	1
COMO	56	5,0	1,0	1	1
COMO	57	5,0	1,0	1	1
COMO	58	5,0	1,0	1	1
COMO	59	5,0	1,0	1	1
COMO	60	5,0	1,0	1	1
COMO	61	5,0	1,0	1	1
COMO	62	5,0	1,0	1	1
COMO	63	5,0	1,0	1	1
COMO	64	5,0	1,0	1	1
COMO	65	5,0	1,0	1	1
COMO	66	5,0	1,0	1	1
COMO	67	5,0	1,0	1	1
COMO	68	5,0	1,0	1	1
COMO	69	5,0	1,0	1	1
COMO	70	5,0	1,0	1	1
COMO	71	5,0	1,0	1	1
COMO	72	5,0	1,0	1	1
COMO	73	5,0	1,0	1	1
COMO	74	5,0	1,0	1	1
COMO	75	5,0	1,0	1	1
COMO	76	5,0	1,0	1	1
COMO	77	5,0	1,0	1	1
COMO	78	5,0	1,0	1	1
COMO	79	5,0	1,0	1	1
COMO	80	5,0	1,0	1	1
COMO	81	5,0	1,0	1	1
COMO	82	5,0	1,0	1	1
COMO	83	5,0	1,0	1	1
COMO	84	5,0	1,0	1	1
COMO	85	5,0	1,0	1	1
COMO	86	5,0	1,0	1	1
COMO	87	5,0	1,0	1	1
COMO	88	5,0	1,0	1	1
COMO	89	5,0	1,0	1	1
COMO	90	5,0	1,0	1	1
COMO	91	5,0	1,0	1	1
COMO	92	5,0	1,0	1	1
COMO	93	5,0	1,0	1	1
COMO	94	5,0	1,0	1	1
COMO	95	5,0	1,0	1	1
COMO	96	5,0	1,0	1	1
COMO	97	5,0	1,0	1	1
COMO	98	5,0	1,0	1	1
COMO	99	5,0	1,0	1	1
COMO	100	5,0	1,0	1	1

Resumo do aço

ACO	TOTAL	CATEG	PERO. 10 X
COMO	500	1	500
COMO	500	2	500
COMO	500	3	500
COMO	500	4	500
COMO	500	5	500
COMO	500	6	500
COMO	500	7	500
COMO	500	8	500
COMO	500	9	500
COMO	500	10	500
COMO	500	11	500
COMO	500	12	500
COMO	500	13	500
COMO	500	14	500
COMO	500	15	500
COMO	500	16	500
COMO	500	17	500
COMO	500	18	500
COMO	500	19	500
COMO	500	20	500
COMO	500	21	500
COMO	500	22	500
COMO	500	23	500
COMO	500	24	500
COMO	500	25	500
COMO	500	26	500
COMO	500	27	500
COMO	500	28	500
COMO	500	29	500
COMO	500	30	500
COMO	500	31	500
COMO	500	32	500
COMO	500	33	500
COMO	500	34	500
COMO	500	35	500
COMO	500	36	500
COMO	500	37	500
COMO	500	38	500
COMO	500	39	500
COMO	500	40	500
COMO	500	41	500
COMO	500	42	500
COMO	500	43	500
COMO	500	44	500
COMO	500	45	500
COMO	500	46	500
COMO	500	47	500
COMO	500	48	500
COMO	500	49	500
COMO	500	50	500

Relatório do aço

ACO	M	QUANT	QUANT	CATEG	CATEG
COMO	1	2	3	4	5
COMO	1	5,0	1,0	1	1
COMO	2	5,0	1,0	1	1
COMO	3	5,0	1,0	1	1
COMO	4	5,0	1,0	1	1
COMO	5	5,0	1,0	1	1
COMO	6	5,0	1,0	1	1
COMO	7	5,0	1,0	1	1
COMO	8	5,0	1,0	1	1
COMO	9	5,0	1,0	1	1
COMO	10	5,0	1,0	1	1
COMO	11	5,0	1,0	1	1
COMO	12	5,0	1,0	1	1
COMO	13	5,0	1,0	1	1
COMO	14	5,0	1,0	1	1
COMO	15	5,0	1,0	1	1
COMO	16	5,0	1,0	1	1
COMO	17	5,0	1,0	1	1
COMO	18	5,0	1,0	1	1
COMO	19	5,0	1,0	1	1
COMO	20	5,0	1,0	1	1
COMO	21	5,0	1,0	1	1
COMO	22	5,0	1,0	1	1
COMO	23	5,0	1,0	1	1
COMO	24	5,0	1,0	1	1
COMO	25	5,0	1,0	1	1
COMO	26	5,0	1,0	1	1
COMO	27	5,0	1,0	1	1
COMO	28	5,0	1,0	1	1
COMO	29	5,0	1,0	1	1
COMO	30	5,0	1,0	1	1
COMO	31	5,0	1,0	1	1
COMO	32	5,0	1,0	1	1
COMO	33	5,0	1,0	1	1
COMO	34	5,0	1,0	1	1
COMO	35	5,0	1,0	1	1
COMO	36	5,0	1,0	1	1
COMO	37	5,0	1,0	1	1
COMO	38	5,0	1,0	1	1
COMO	39	5,0	1,0	1	1
COMO	40	5,0	1,0	1	1
COMO	41	5,0	1,0	1	1
COMO	42	5,0	1,0	1	1
COMO	43	5,0	1,0	1	1
COMO	44	5,0	1,0	1	1
COMO	45	5,0	1,0	1	1
COMO	46	5,0	1,0	1	1
COMO	47	5,0	1,0	1	1
COMO	48	5,0	1,0	1	1
COMO	49	5,0	1,0	1	1
COMO	50	5,0	1,0	1	1

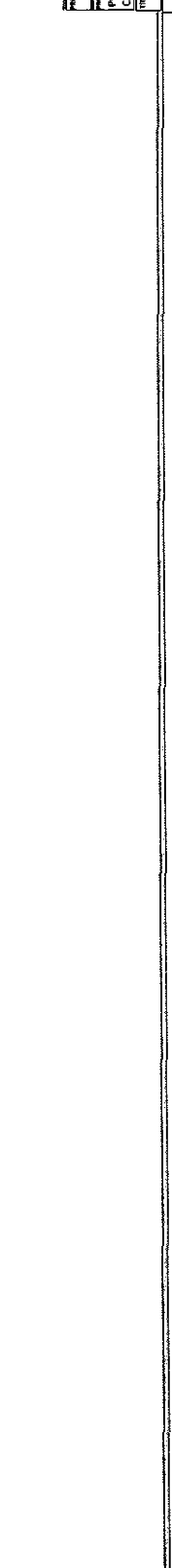
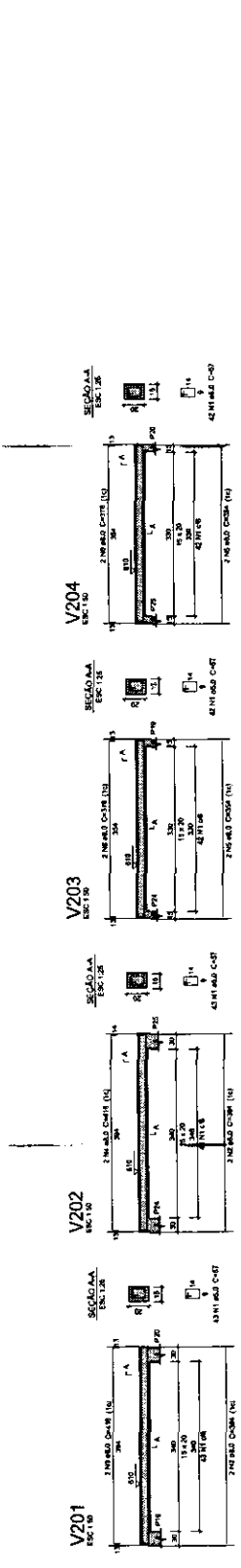
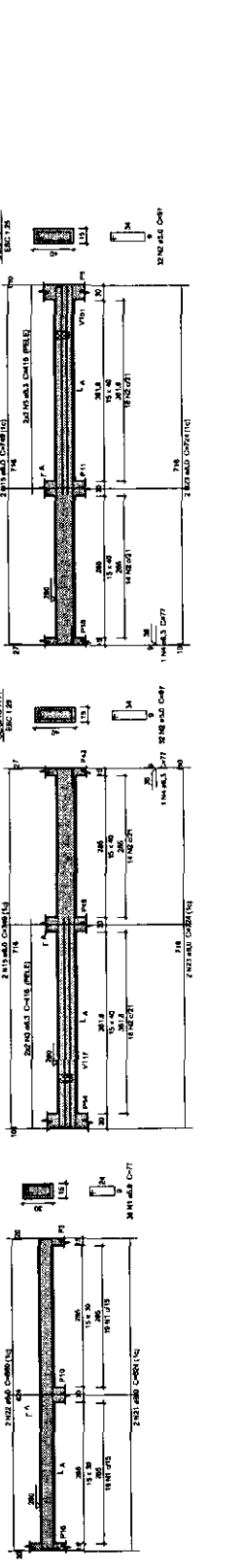
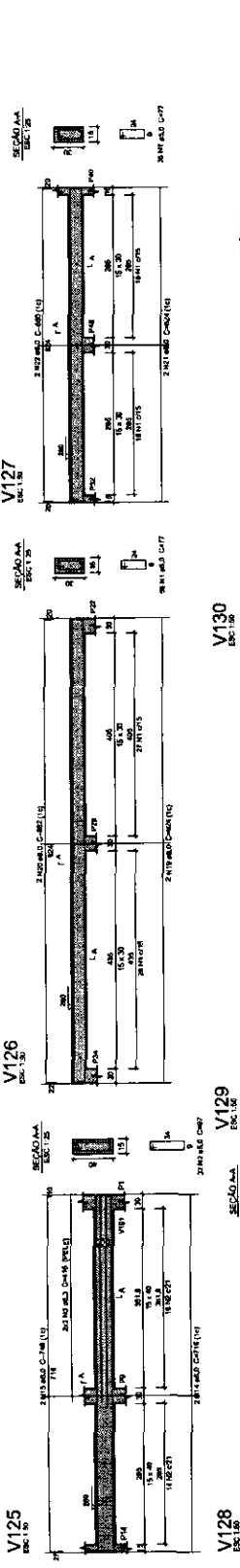
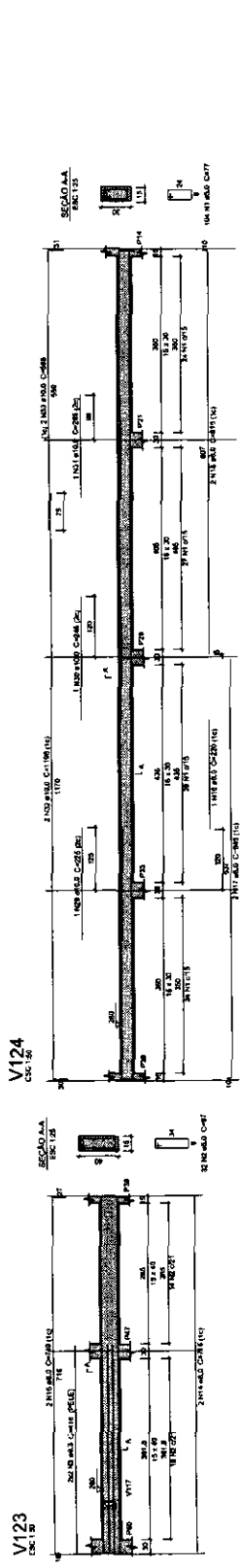
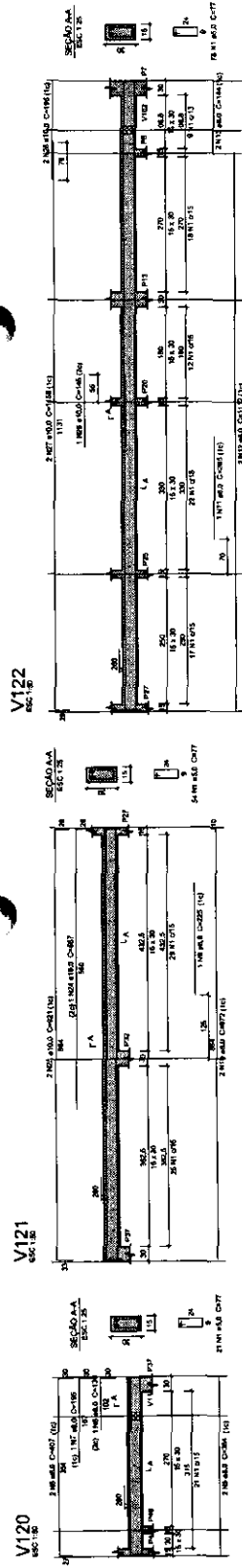



Conselho Regional de Engenharia e Agronomia do Estado do Maranhão

INICIAL

1. Responsável Técnico

FRANKNILVA VIEIRA DA SILVA MATOS
Título profissional: ENGENHEIRA CIVIL

RNP: 1103934279
Registro: 1103934/CREA-MA

2. Dados do Contrato

Contratante: PREFEITURA MUNICIPAL DE BARÃO DE GRAJAÚ
RUA SEROA DA MOTA
Complemento:
Cidade: Barão de Grajaú

CPF/CNPJ: 06.477.822/0001-44
Nº: 31
CEP: 65.000-000

Bairro: CENTRO
UF: MA

Contrato: Não especificado
Valor: R\$ 774.831,11
Ação Institucional: Outros

Celebrado em:
Tipo de contratante: Pessoa Jurídica de Direito Público

3. Dados da Obra/Serviço

POVOADO CARAÍBAS

Complemento:
Cidade: Barão de Grajaú

Bairro: ZONA RURAL
UF: MA

Nº: 51
CEP: 65.000-000
Coordenadas Geográficas: -6.754440, -43.020231

Data de Início: 09/07/2024

Previsão de término: 16/07/2024

Finalidade: SEM DEFINIÇÃO

Código: Não Especificado

Proprietário: PREFEITURA MUNICIPAL DE BARÃO DE GRAJAÚ

CPF/CNPJ: 06.477.822/0001-44

4. Atividade Técnica

14 - Elaboração	Quantidade	Unidade
80 - Projeto > GEOTECNIA E GEOLOGIA DA ENGENHARIA > OBRAS DE TERRA > DE OBRAS DE TERRA > #3.3.1.9 - TERRAPLENAGEM	140,84	m³
35 - Elaboração de orçamento > GEOTECNIA E GEOLOGIA DA ENGENHARIA > OBRAS DE TERRA > DE OBRAS DE TERRA > #3.3.1.9 - TERRAPLENAGEM	140,84	m³
80 - Projeto > CONSTRUÇÃO CIVIL > MATERIAIS DE CONSTRUÇÃO CIVIL > #1.2.3 - DE APLICAÇÃO DE CONCRETO	41,60	m³
35 - Elaboração de orçamento > CONSTRUÇÃO CIVIL > MATERIAIS DE CONSTRUÇÃO CIVIL > #1.2.3 - DE APLICAÇÃO DE CONCRETO	41,60	m³
80 - Projeto > CONSTRUÇÃO CIVIL > EDIFICAÇÕES > DE EDIFICAÇÃO > #1.1.1.1 - DE ALVENARIA	1.029,40	m²
35 - Elaboração de orçamento > CONSTRUÇÃO CIVIL > EDIFICAÇÕES > DE EDIFICAÇÃO > #1.1.1.1 - DE ALVENARIA	1.029,40	m²
80 - Projeto > CONSTRUÇÃO CIVIL > INSTALAÇÕES HIDROSSANITÁRIAS > #1.4.4 - DE LIGAÇÃO INDIVIDUAL DE REDE DE ÁGUA	119,56	m
35 - Elaboração de orçamento > CONSTRUÇÃO CIVIL > INSTALAÇÕES HIDROSSANITÁRIAS > #1.4.4 - DE LIGAÇÃO INDIVIDUAL DE REDE DE ÁGUA	119,56	m
80 - Projeto > GEOTECNIA E GEOLOGIA DA ENGENHARIA > OBRAS DE TERRA > DE OBRAS DE TERRA > #3.3.1.1 - ESCAVAÇÃO	88,16	m³
35 - Elaboração de orçamento > GEOTECNIA E GEOLOGIA DA ENGENHARIA > OBRAS DE TERRA > DE OBRAS DE TERRA > #3.3.1.1 - ESCAVAÇÃO	88,16	m³
80 - Projeto > ELETROTÉCNICA > INSTALAÇÕES ELÉTRICAS > DE INSTALAÇÕES ELÉTRICAS EM BAIXA TENSÃO > #11.10.1.2 - PARA FINS COMERCIAIS	2.253,11	m
35 - Elaboração de orçamento > ELETROTÉCNICA > INSTALAÇÕES ELÉTRICAS > DE INSTALAÇÕES ELÉTRICAS EM BAIXA TENSÃO > #11.10.1.2 - PARA FINS COMERCIAIS	2.253,11	m
80 - Projeto > CONSTRUÇÃO CIVIL > INSTALAÇÕES HIDROSSANITÁRIAS > #1.4.5 - DE LIGAÇÃO INDIVIDUAL DE REDE DE ESGOTO	101,03	m
35 - Elaboração de orçamento > CONSTRUÇÃO CIVIL > INSTALAÇÕES HIDROSSANITÁRIAS > #1.4.5 - DE LIGAÇÃO INDIVIDUAL DE REDE DE ESGOTO	101,03	m
35 - Elaboração de orçamento > SISTEMAS DE PROTEÇÃO CONTRA INCÊNDIOS E CATÁSTROFES > EQUIPAMENTOS DE COMBATE A INCÊNDIOS > #43.4.3 - DE LOCALIZAÇÃO DE EQUIPAMENTO DE COMBATE A INCÊNDIO	4,00	un

A autenticidade desta ART pode ser verificada em: <https://crea-ma.sitac.com.br/publico/>, com a chave: A0Ba0
Impresso em: 16/07/2024 às 12:47:02 por: ip: 177.91.54.5





Anotação de Responsabilidade Técnica - ART
Lei nº 6.496, de 7 de dezembro de 1977

CREA-MA

FOLHA: _____
PROC.: 22/2024 Página 2/2
RUBRICA: _____

ART OBRA / SERVIÇO
Nº MA20240798404

Conselho Regional de Engenharia e Agronomia do Estado do Maranhão

INICIAL

35 - Elaboração de orçamento > CONSTRUÇÃO CIVIL > INSTALAÇÕES DE PREVENÇÃO E COMBATE A INCÊNDIO > #1.6.5 - DE SINALIZAÇÃO DE EMERGÊNCIA EM EDIFICAÇÃO 25,00 un

Após a conclusão das atividades técnicas o profissional deve proceder a baixa desta ART

5. Observações

PROJETO E ORÇAMENTO DA CONSTRUÇÃO DE ESCOLA DE 04 SALAS NO POVOADO CARAÍBAS NO MUNICÍPIO DE BARÃO DE GRAJAUÍ/MA.

6. Declarações

- Declaro que estou cumprindo as regras de acessibilidade previstas nas normas técnicas da ABNT, na legislação específica e no decreto nº 5296/2004.
- Cláusula Compromissória: Qualquer conflito ou litígio originado do presente contrato, bem como sua interpretação ou execução, será resolvido por arbitragem, de acordo com a Lei nº. 9.307, de 23 de setembro de 1996, por meio do Centro de Mediação e Arbitragem vinculado ao Crea-MA, nos termos do respectivo regulamento de arbitragem que, expressamente, as partes declaram concordar.

7. Entidade de Classe

SEM INDICAÇÃO DE ENTIDADE DE CLASSE

8. Assinaturas

Declaro serem verdadeiras as informações acima

FRANKNILVA VIEIRA DA SILVA MATOS - CPF: 660.801.852-53

_____ de _____ de _____
Local data

CIDADE DE BARÃO DE GRAJAUÍ - PRAÇA DA PÁTRIA - Nº 100 - FONE: (98) 3241-1111
PREFEITURA MUNICIPAL DE BARÃO DE GRAJAUÍ - CNPJ: 07.477.822/0001-44

9. Informações

10. Valor

Pagamento não identificado.

RASCUNHO
DOCUMENTO SEM VALIDADE

A autenticidade desta ART pode ser verificada em: <https://crea-ma.sitac.com.br/publico/>, com a chave: A0Ba0
Impresso em: 16/07/2024 às 12:47:02 por: , ip: 177.91.54.5

www.creama.org.br
Tel: (98) 2106-8300

atendimento@creama.org.br
Fax: (98) 2106-8303



PREFEITURA MUNICIPAL DE BARÃO DE GRAJAÚ
COMISSÃO DE CONTRATAÇÃO

CONCORRÊNCIA ELETRÔNICA Nº 01/2024

ANEXO II

MINUTA DO CONTRATO

CONTRATO DE PRESTAÇÃO DE SERVIÇOS, QUE ENTRE SI CELEBRAM, DE UM LADO A PREFEITURA MUNICIPAL DE BARÃO DE GRAJAÚ, E DE OUTRO LADO, A EMPRESA
.....

Pelo presente instrumento, que entre si fazem, de um lado **A PREFEITURA MUNICIPAL DE BARÃO DE GRAJAÚ**, sediada na xxxxxxxxxxxx Barão de Grajaú – MA, inscrita no CNPJ sob o nº xxxxxxxxxxxxxxxxxxxxxxxx, doravante denominada **CONTRATANTE**, neste ato representado pela Secretária Municipal de Educação,, brasileira, casada, inscrita no CPF sob o nº, RG nº, residente e domiciliado nesta cidade, e de outro lado,, doravante denominada **CONTRATADA**, sediada à....., CNPJ nº....., neste ato representada pelo Sr....., brasileiro, CPF nº....., residente e domiciliado nesta Cidade, têm entre si, ajustado o presente Contrato de Prestação de Serviços, cuja lavratura foi regularmente autorizada em despacho constante no Processo Administrativo nº 82/2024, da licitação na modalidade **CONCORRÊNCIA ELETRÔNICA Nº 01/2024** e seus anexos, e ainda da proposta adjudicada que a este integram, independentemente de transcrição, submetendo-se as partes às disposições constantes da **LEI 14.133/2021, LEI COMPLEMENTAR Nº123 DE 14 DE DEZEMBRO DE 2006**, e demais legislações aplicada à matéria, mediante às Cláusulas e condições seguintes:

CLÁUSULA PRIMEIRA: DO OBJETO

Contratação empresa especializada para prestação de serviços de **CONSTRUÇÃO DE ESCOLA DE 04 SALAS** no Município de Barão de Grajaú-MA, em conformidade com o **Anexo I** do Edital, que passará a ser parte integrante deste instrumento, quando de sua assinatura.

CLÁUSULA SEGUNDA: ORDEM DE PRIORIDADE

Ocorrendo dúvida de interpretação entre as disposições dos documentos integrantes deste Contrato, prevalecerá a seguinte ordem de prioridade: 1º Contrato; 2º Edital; 3º Proposta Adjudicada e toda correspondência trocada entre as partes.

CLÁUSULA TERCEIRA: DA EXECUÇÃO DO CONTRATO

A CONTRATANTE permitirá o acesso às áreas onde serão executados os serviços, somente ao pessoal autorizado pela **CONTRATADA**.

CLÁUSULA QUARTA – DO PREÇO E CONDIÇÕES DE PAGAMENTO

O pagamento será efetuado em até 30 (trinta) dias consecutivos, contados a partir da data de assinatura do ateste que formalizar o recebimento definitivo dos serviços, desde que não haja fator impeditivo provocado pela **CONTRATADA**, mediante apresentação de Nota Fiscal/Fatura, acompanhada dos seguintes documentos:

- I. Ordem de Serviço;
- II. Relatório de serviços executados, contendo Planilha com a indicação das quantidades e preços, respectivos períodos de execução e valor total mensal;
- III. Certidões e documentos de comprovação de regularidade fiscal e trabalhista:
 - a) Certidão Negativa de Débitos Relativos a Tributos Federais e à Dívida Ativa da União, expedida pela Secretaria da Receita Federal do Brasil e pela Procuradoria-Geral da Fazenda Nacional, referente às contribuições previdenciárias e as de terceiros;

PREFEITURA MUNICIPAL DE BARÃO DE GRAJAÚ
COMISSÃO DE CONTRATAÇÃO

- b) Certificado de Regularidade do FGTS, emitido pela Caixa Econômica Federal;
- c) Certidões Negativa de Débitos Fiscais e de Inscrição na Dívida Ativa, emitidas pela Fazenda Estadual;
- d) Certidões Negativa de Débitos Fiscais e de Inscrição na Dívida Ativa, emitidas pela Fazenda Municipal;
- e) Certidão Negativa de Débitos Trabalhistas – CNDT;

PARÁGRAFO PRIMEIRO - O pagamento será efetuado pela **CONTRATANTE**, diretamente à **CONTRATADA**, na Conta Corrente n.º, Agência....., do Banco

PARÁGRAFO SEGUNDO - O atraso injustificado no cumprimento do objeto deste Contrato sujeitará à **CONTRATADA** à multa de mora correspondente a 2% (dois por cento), sobre o valor do Contrato.

PARAGRAFO TERCEIRO – O valor deste contrato não será reajustado.

PARÁGRAFO QUARTO - Caso o pagamento seja efetuado em data além do prazo estipulado na cláusula quinta, a **CONTRATANTE** se obriga a pagar uma multa de 2% (dois por cento) sobre o valor vencido.

CLÁUSULA QUINTA – DA VIGÊNCIA - O presente CONTRATO terá vigência 06 (seis) meses, com início a partir de sua assinatura. O prazo de prestação dos serviços será de 06 (seis) meses, podendo ser prorrogado mediante Termo aditivo, nos termos da Lei nº 14.133/2021.

CLÁUSULA SEXTA – DA DOTAÇÃO ORÇAMENTÁRIA - A despesa de que trata o objeto, mediante a emissão de nota de empenho por estimativa, está a cargo do elemento orçamentário:

02 PODER EXECUTIVO

12 – MDE

00 – MDE

12.361.0023.1013.0000 – CONSTRUÇÃO, REF. E/OU AMPL DE UNID ESCOLARES

4.4.90.51.00 Obras E Instalações

CLÁUSULA SÉTIMA - DA RESPONSABILIDADE DA CONTRATANTE

- a) emitir Autorização de Serviços;
- b) acompanhar e fiscalizar a prestação dos serviços por intermédio de servidor especialmente designado;
- c) atestar os documentos fiscais pertinentes, quando comprovada a prestação dos serviços, conforme condições estabelecidas no Termo de Referência e na Proposta de Preços da **CONTRATADA**;
- d) notificar a **CONTRATADA** a, para a substituição de materiais reprovados no recebimento provisório, conforme Termo de Recusa;
- e) notificar a **CONTRATADA**, para a substituição de materiais que apresentem vícios redibitórios após a assinatura do ateste que formalizar o recebimento definitivo, conforme Termo de Recusa;
- f) efetuar os pagamentos à **CONTRATADA** de acordo com a forma e prazo estabelecidos, observando as normas administrativas e financeiras em vigor;
- g) comunicar à **CONTRATADA** toda e qualquer ocorrência relacionada com a prestação dos serviços;
- h) prestar as informações e os esclarecimentos que venham a ser solicitados pelos empregados da **CONTRATADA**;
- i) propor a aplicação das sanções administrativas e demais cominações legais pelo descumprimento das obrigações assumidas pela **CONTRATADA**;
- j) fiscalizar para que, durante a vigência do Contrato, sejam mantidas todas as condições de habilitação e qualificação exigidas na licitação.

PREFEITURA MUNICIPAL DE BARÃO DE GRAJAÚ
COMISSÃO DE CONTRATAÇÃO

CLAUSULA OITAVA - DA RESPONSABILIDADE DA CONTRATADA

- a) Executar os serviços com fornecimento de materiais em conformidade com as especificações, quantidade, qualidade, prazos e demais condições estabelecidas no Projeto Básico e na Proposta de Preços;
- b) Executar os serviços no local indicado na Autorização serviços.
- c) responsabilizar-se solidariamente com os fornecedores dos materiais (fabricante, distribuidor ou importador) utilizados, pelos vícios de qualidade e/ou quantidade que os torne impróprios ou inadequados à utilização a que se destinam;
- d) não transferir a terceiros, no todo ou em parte, o objeto da contratação;
- e) identificar seu pessoal nos atendimentos dos serviços;
- f) comunicar imediatamente qualquer alteração no seu estatuto social, razão social, CNPJ, dados bancários, endereço, telefone, fax e outros dados que forem importantes;
- g) responsabilizar-se pela qualidade dos serviços prestados com os materiais fornecidos, sob pena de responder pelos danos causados ao Meio Ambiente, à Administração ou a terceiros;
- h) arcar com as despesas de embalagem, frete, despesas com transporte, carga e descarga, encargos, tributos, seguros, contribuições e obrigações sociais, trabalhistas e previdenciárias e quaisquer outras despesas decorrentes da prestação dos serviços e do material utilizado;
- i) respeitar e fazer com que seu pessoal respeite as normas de segurança da repartição pública onde serão entregues os materiais;
- j) respeitar e fazer com que seu pessoal respeite as normas de segurança, higiene e medicina do trabalho;
- k) responder pela supervisão, direção técnica e administrativa e mão-de-obra necessárias à execução do fornecimento, como única e exclusiva empregadora;
- l) responsabilizar-se por quaisquer acidentes sofridos pelos empregados, quando em serviço, por tudo quanto às leis trabalhistas e previdenciárias lhes assegurem;
- m) responsabilizar-se pelos danos causados direta ou indiretamente à Administração ou a terceiros, decorrentes de sua culpa ou dolo quando do fornecimento dos materiais, não excluindo ou reduzindo essa responsabilidade a fiscalização ou o acompanhamento pela Administração;
- n) responsabilizar-se pela adoção das medidas necessárias à proteção ambiental e às precauções para evitar a ocorrência de danos ao meio ambiente e a terceiros, observando o disposto na legislação federal, estadual e municipal em vigor, em especial a Lei Federal nº 9.605, de 13/02/1998;
- o) responsabilizar-se perante os órgãos e representantes do Poder Público e terceiros por eventuais danos ao meio ambiente causados por ação ou omissão sua ou de seus empregados, prepostos ou contratados;
- p) O contratado é obrigado a reparar, corrigir, remover, reconstruir ou substituir, às suas expensas, no total ou em parte, o objeto do contrato em que se verificarem vícios, defeitos ou incorreções resultantes da execução ou de materiais empregados.
- q) O contratado deverá manter preposto, aceito pela Administração, no local da obra ou serviço, para representá-lo na execução do contrato.
- r) acatar todas as exigências do CONTRATANTE, sujeitando-se à ampla e irrestrita fiscalização, prestando todos os esclarecimentos solicitados e atendendo às reclamações formuladas;
- s) disponibilizar o livre acesso aos documentos e registros contábeis da empresa contratada, conforme o inciso XX do art. 43 da Portaria Interministerial nº 507 de 24 de novembro de 2011.
- t) manter durante a vigência do Contrato, em compatibilidade com as obrigações por ele assumidas, todas as condições de habilitação e qualificação exigidas.
- u) cumprir as exigências de reserva de cargos prevista em lei, bem como em outras normas específicas, para pessoa com deficiência, para reabilitado da Previdência Social e para aprendiz

CLÁUSULA NONA - DAS COMUNICAÇÕES

PREFEITURA MUNICIPAL DE BARÃO DE GRAJAÚ
COMISSÃO DE CONTRATAÇÃO

Qualquer comunicação entre as partes a respeito do presente Contrato, só produzirá efeitos legais se processada por escrito, mediante protocolo ou outro meio de registro, que comprove a sua efetivação, não sendo consideradas comunicações verbais.

CLÁUSULA DÉCIMA - DA PUBLICAÇÃO

A **CONTRATANTE** fará publicar o resumo do presente Contrato no Diário Oficial do Município, após sua assinatura, obedecendo o prazo previsto na Lei n.º 14.133/2021.

CLÁUSULA DÉCIMA PRIMEIRA – DA SUBCONTRATAÇÃO

11.1 Na execução do contrato e sem prejuízo das responsabilidades contratuais e legais, o contratado poderá subcontratar partes da obra, do serviço ou do fornecimento até o limite autorizado, em cada caso, pela Administração.

11.2 O contratado apresentará à Administração documentação que comprove a capacidade técnica do subcontratado, que será avaliada e juntada aos autos do processo correspondente.

11.3 Será vedada a subcontratação de pessoa física ou jurídica, se aquela ou os dirigentes desta mantiverem vínculo de natureza técnica, comercial, econômica, financeira, trabalhista ou civil com dirigente do órgão ou entidade contratante ou com agente público que desempenhe função na licitação ou atue na fiscalização ou na gestão do contrato, ou se deles forem cônjuge, companheiro ou parente em linha reta, colateral, ou por afinidade, até o terceiro grau, devendo essa proibição constar expressamente do edital de licitação.

CLÁUSULA DÉCIMA SEGUNDA: DA RESCISÃO

1. A inexecução total ou parcial do Contrato enseja a sua rescisão, conforme disposto na Lei nº 14.133/2021

2. A rescisão do Contrato poderá ser:

2.1 - determinada por ato unilateral e escrito da Administração do **CONTRATANTE**, nos casos enumerados nos incisos I a XII e XVII do artigo 78 da Lei mencionada, notificando-se a **CONTRATADA** com a antecedência mínima de 30 (trinta) dias;

2.2 - amigável, por acordo entre as partes, reduzida a termo no processo da licitação, desde que haja conveniência para a Administração do **CONTRATANTE**;

2.3 - judicial, nos termos da legislação vigente sobre a matéria.

3. A rescisão administrativa ou amigável deverá ser precedida de autorização escrita e fundamentada da autoridade competente.

3.1 - Os casos de rescisão contratual serão formalmente motivados nos autos do processo, assegurado o contraditório e a ampla defesa.

CLÁUSULA DÉCIMA TERCEIRA – DAS PENALIDADES

1. Pela inexecução total ou parcial deste Contrato, ou pelo descumprimento dos prazos e demais obrigações assumidas, a Administração do **CONTRATANTE** poderá, garantida a prévia defesa, aplicar à **CONTRATADA** as seguintes sanções:

I - advertência;

II - multa;

III - impedimento de licitar e contratar;

IV - declaração de inidoneidade para licitar ou contratar.

1.1 Na aplicação das sanções serão considerados:

I - a natureza e a gravidade da infração cometida;

II - as peculiaridades do caso concreto;

III - as circunstâncias agravantes ou atenuantes;

IV - os danos que dela provierem para a Administração Pública;

PREFEITURA MUNICIPAL DE BARÃO DE GRAJAÚ
COMISSÃO DE CONTRATAÇÃO

V - a implantação ou o aperfeiçoamento de programa de integridade, conforme normas e orientações dos órgãos de controle.

1.2 A sanção de advertência será aplicada exclusivamente pela infração administrativa prevista no inciso I do caput do art. 155 da Lei nº 14.133/2021, quando não se justificar a imposição de penalidade mais grave.

1.3 A sanção de multa, calculada na forma do edital ou do contrato, não poderá ser inferior a 0,5% (cinco décimos por cento) nem superior a 30% (trinta por cento) do valor do contrato licitado ou celebrado com contratação direta e será aplicada ao responsável por qualquer das infrações administrativas previstas no art. 155 da Lei nº 14.133/2021.

1.4 A sanção de impedimento de licitar e contratar será aplicada ao responsável pelas infrações administrativas previstas nos incisos II, III, IV, V, VI e VII do caput do art. 155 da Lei nº 14.133/2021, quando não se justificar a imposição de penalidade mais grave, e impedirá o responsável de licitar ou contratar no âmbito da Administração Pública direta e indireta do ente federativo que tiver aplicado a sanção, pelo prazo máximo de 3 (três) anos.

1.5 A sanção de declaração de inidoneidade para licitar ou contratar será aplicada ao responsável pelas infrações administrativas previstas nos incisos VIII, IX, X, XI e XII do caput do art. 155 da Lei nº 14.133/2021, bem como pelas infrações administrativas previstas nos incisos II, III, IV, V, VI e VII do caput do referido artigo que justifiquem a imposição de penalidade mais grave que a sanção referida no § 4º deste artigo, e impedirá o responsável de licitar ou contratar no âmbito da Administração Pública direta e indireta de todos os entes federativos, pelo prazo mínimo de 3 (três) anos e máximo de 6 (seis) anos.

CLÁUSULA DÉCIMA QUARTA – DA BASE LEGAL

Na interpretação deste Contrato e casos omissos será aplicada a Lei nº 14.133/2021, a doutrina, a jurisprudência e os princípios gerais de direito.

CLÁUSULA DÉCIMA QUINTA – DA RESPONSABILIZAÇÃO ADMINISTRATIVA E CIVIL DA CONTRATADA

A **CONTRATADA** será responsabilizada nos âmbitos administrativo e civil pelos atos lesivos previstos na Lei nº 12.846/2013, quando comprovadamente praticados em seu interesse ou benefício, exclusivo ou não, na forma ali prevista.

PARÁGRAFO ÚNICO - Constituem atos lesivos à Administração Pública:

- a) Fraudar o presente contrato;
- b) Obter vantagem ou benefício indevido, de modo fraudulento, de modificações ou prorrogações do presente contrato, sem autorização em lei, no edital da licitação ou no próprio instrumento contratual;
- c) Manipular ou fraudar o equilíbrio econômico-financeiro deste contrato.

CLÁUSULA DÉCIMA SEXTA – DA VINCULAÇÃO AO EDITAL

Este contrato possui vínculo editalício por estar enquadrado no processo licitatório, **CONCORRÊNCIA ELETRÔNICA Nº 01/2024**.

CLÁUSULA DÉCIMA SÉTIMA – DA LEGISLAÇÃO APLICÁVEL

17.1. O presente Contrato rege-se pelas seguintes normas:

- a) Constituição Federal de 1988;
- b) Lei Federal nº 14.133/2021;
- c) Lei Complementar nº 123, de 14 de dezembro 2006 e alterações;
- d) Edital do **CONCORRÊNCIA ELETRÔNICA Nº 01/2024** e seus anexos;

PREFEITURA MUNICIPAL DE BARÃO DE GRAJAÚ
COMISSÃO DE CONTRATAÇÃO

e) Demais normas regulamentares aplicáveis à matéria, doutrina, a jurisprudência e os princípios gerais do Direito.

17.2. Na interpretação, integração, aplicação ou em casos de divergência entre as disposições deste Contrato e as disposições dos documentos que o integram, deverá prevalecer o conteúdo das cláusulas contratuais.

17.3. Os casos omissos serão decididos pela CONTRATANTE, segundo as disposições contidas na Lei Federal nº 14.133/2021 e demais normas pertinentes às licitações e contratos administrativos e, subsidiariamente, os princípios da Teoria Geral dos Contratos e as disposições de direito privado, em especial a Lei Federal nº 8.078, de 11 de setembro de 1990 (Código de Defesa do Consumidor).

CLÁUSULA DÉCIMA OITAVA: DO FORO

Fica eleito o Foro da Cidade de Barão de Grajaú, Estado do Maranhão, para dirimir quaisquer dúvidas oriundas do presente instrumento.

E, para firmeza e validade do que foi pactuado, lavrou-se o presente Contrato em 03 (três) vias de igual teor e forma, para que surtam um só efeito, às quais, depois de lidas, são assinadas pelos representantes das partes, CONTRATANTE e CONTRATADA, e pelas testemunhas abaixo.

Barão de Grajaú - MA, de de 2024.

CONTRATANTE:

CONTRATADA:

TESTEMUNHAS:

CPF Nº

CPF Nº

Projeto Vestindo Inclusão recolhe doações para pessoas em situação de rua

PÁGINA 4

Itamaraty lança guia para brasileiros que vão acompanhar as Olimpíadas

PÁGINA 6

POLÍTICA:

Iracema Vale ressalta importância da liderança feminina na Fetaema durante recondução de Angela Silva

"Depois de mais de 50 anos, a Fetaema tem uma mulher como presidente e isto é motivo de orgulho para o povo do Maranhão. O olhar feminino é diferente, voltado para o social e a Angela Silva é a pessoa certa no lugar certo, fonte de inspiração para outras mulheres, agricultora, trabalhadora do campo. Para nós, é uma honra compartilhar com ela e toda diretoria da Fetaema este momento", destacou a deputada Iracema Vale, ressaltando que, posteriormente, Angela Silva será agraciada com a Medalha Manuel Beckman, maior comenda concedida pela Alemanha. **Pag. 3**



Dólar fecha a R\$ 5,60 com apagão cibernético e eleições americanas

PÁGINA 5

EM 15 DIAS, 35 PESSOAS FORAM INTIMADAS POR CRIMES AMBIENTAIS NO INTERIOR DO ESTADO

PÁGINA 8

Brandão participa da entrega oficial da Escola Sesi Araçagi

PÁGINA 7

Corregedoria do Foro Extrajudicial orienta sobre casos de cancelamento de Declarações de Óbito

PÁGINA 4

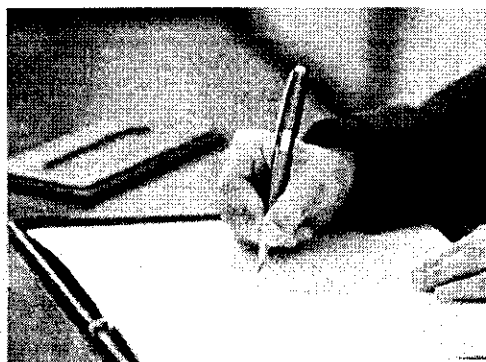

Governo do Maranhão executa programa "Cirurgias - Aqui, a fila anda" para zerar procedimentos de otorrinolaringologia

PÁGINA 2

Brandão participa da entrega oficial da Escola Sesi Araçagi



O governador do Estado, Carlos Brandão, participou nesta quinta-feira (18) da cerimônia de entrega oficial da Escola Sesi Araçagi, no município de São José de Ribamar. Com quase dois mil alunos matriculados, a unidade começou a funcionar em 2024 e conta com uma estrutura moderna, atendendo crianças e adolescentes, da creche ao ensino médio.

A entrega da escola marca o início das comemorações dos 75 anos do Serviço Social da Indústria no Maranhão, onde atua desde novembro de 1949. Com a implantação da unidade Araçagi, o Sesi hoje é detentor da maior rede privada de educação do estado, um complexo educacional composto por escolas em Imperatriz, Bacabal, Caxias e, a partir deste ano, também em São José de Ribamar, com mais de 8 mil estudantes em toda a rede.

O governador do Maranhão conheceu as instalações do Sesi Araçagi e destacou a importância da educação na formação dos indivíduos. Brandão elogiou a iniciativa do Sesi e avalia que "a educação é um projeto feito por várias mãos".

"A escola sempre é uma ferramenta que muda a vida das pessoas. Faço questão de inaugurar desde uma escola em um povoado, seja indige-

na, seja quilombola, ou uma escola regular ou até mesmo um lema. O que a gente está vendo aqui é uma escola de qualidade, com dois mil alunos, que vai desde a creche até o ensino médio e o ensino profissionalizante. Isso é tudo que qualquer família quer. O aluno chega aqui e já sai com uma profissão", ressaltou o governador.

Aluna do novo Sesi Araçagi, a adolescente Maria Rita compartilha da mesma visão do governador e acredita que o modelo de educação adotado pelo Sesi pode transformar vidas. Na escola, Maria Rita teve a oportunidade de estudar disciplinas como robótica, sonho antigo da estudante.

"Essa escola está muito bem preparada, trabalhada e com todos os profissionais bem capacitados para receber os alunos. Eu quero ressaltar que estou fazendo robótica, que é um grande sonho. A robótica consegue abrir grandes oportunidades e possibilidades. Aqui você aprende e talvez seja sua carreira profissional", comentou Maria Rita.

A solenidade de entrega oficial do Sesi Araçagi contou com a presença do presidente emérito da Confederação Nacional da Indústria (CNI), Robson Braga de Andrade - que dá nome ao edifício onde funciona a escola. Empresário e engenheiro mecânico, Rob-

son Braga esteve no comando da CNI por 12 anos. Antes disso, Braga foi presidente da Federação das Indústrias do Estado de Minas Gerais (FIEMG).

O presidente da Federação das Indústrias do Estado do Maranhão (Fiema), Edilson Baldez, falou sobre a homenagem da Escola Sesi Araçagi a Robson Braga. "Durante o seu mandato, sempre tivemos a atenção, sempre tivemos a sua colaboração e uma delas foi essa aqui. Todos os recursos aplicados nessa escola foram liberados pelo nosso presidente Robson, que não foi só o presidente da CNI, ele foi o meu amigo do Brasil".

Robson Braga agradeceu a homenagem e destacou a educação como ponto focal das atividades do Sesi. "É uma homenagem que eu vou guardar com muito carinho, com muito orgulho, com muita honra. Para mim e para a minha família a educação é tudo. Definimos que a educação seria o principal objetivo do Sesi, levar aos jovens e às crianças, uma educação de qualidade. Nós temos a maior rede de educação privada do Brasil, com mais de 600 escolas".

Mais investimentos
A cerimônia também foi marcada pelo anúncio de investimentos na ordem de R\$ 50 milhões, destinados à ampliação de serviços no Maranhão. Entre os novos investimentos previstos, estão: outra unidade do Sesi Clínica em São Luís, a ampliação das unidades em Imperatriz e Bacabal, e a abertura de uma Escola Sesi de referência na capital maranhense.

Além da visita aos espaços da unidade e coquetel para os convidados, a entrega oficial da Escola Sesi Araçagi contou com uma apresen-

tação especial do Boi Barrica e show do cantor César Nascimento. "Eu vim aqui para conhecer esse projeto porque eu já temos outras ações semelhantes, para que a gente possa avançar da mesma forma que o Sesi está fazendo. Fico feliz porque a gente sabe que o Governo do Estado está fazendo boas escolas e temos parceiros como o Sesi, que também estão fazendo a parte deles", reforçou Carlos Brandão.

Sobre a escola

A Escola Sesi Araçagi dispõe de laboratórios de Ciências da Natureza, Ciências Humanas e Sociais Aplicadas, de Matemática, robótica, salas maker, biblioteca, auditório, refeitório, salas de leitura e de Atendimento Educacional Especializado (AEE). A unidade tem conexão direta com o Clube Sesi Araçagi. Nesse espaço, os estudantes participam de atividades de educação física e esportivas, como as escolinhas de diversas modalidades.

"Cada dia que nós criamos um espaço de educação, de cultura, de ciência e tecnologia, não importa se ele for público, privado, ligado ao terceiro setor, como nós somos, ou de qualquer iniciativa, nós estamos livrando dezenas, centenas, milhares de crianças e jovens da indigência e de um futuro perdido", destacou o superintendente regional do Sesi, Diogo Lima.

Integrante do Sistema Fiema, o Serviço Social da Indústria no Maranhão (Sesi) tem atuação em âmbito nacional e atua no estado a partir de Centros de Atendimento ao Trabalhador (CAT) e escolas de Educação Infantil, Ensino Fundamental e do Ensino Médio Articulado com Educação Profissional do Senai, o Ebeb.

AVISO DE LICITAÇÃO

CONCORRÊNCIA ELETRÔNICA Nº. 01/2024 - OBJETO: Contratação empresa especializada para prestação de serviços de CONSTRUÇÃO DE ESCOLA DE 04 SALAS no Município de Barão de Grajaú-MA. **ABERTURA:** Data para cadastro de propostas a partir das 08:00 horas do dia 23/07/2024, Data para abertura de propostas e início dos lances a partir das 09:00 horas do dia 06/08/2024, horário de Brasília/DF, local <https://licitanet.com.br/>. **TIPO DE LICITAÇÃO:** Menor Preço. **OBTENÇÃO E CONSULTA DE EDITAL:** O Edital e seus anexos estão à disposição dos interessados na Comissão de Licitação, no Prédio da Comissão de Licitação de Barão de Grajaú, de 2ª a 6ª feira, no horário das 8:00 às 12:00h. O Edital poderá ser consultado gratuitamente no portal da transparência, ou no site do Licitanet, os esclarecimentos poderão ser realizados através do email: cpl.barao-degrajau@gmail.com. Barão de Grajaú -MA, 19 de julho de 2024. EDELSON CARLOS VAZ DA SILVA - Agente de

WILLIAM SOUSA SAMPAIO, CPF: 612.310.663-50, torna público, que REQUEREU junto à Secretaria do Estado do Meio Ambiente e Recursos Naturais - SEMA, a Licença Única Ambiental de Regularização - LUAR, conforme Processo nº 171323/2024, Fazenda São José, localizada no município de Senador La Roque - MA.

HELENO ALEIXO DO NASCIMENTO JÚNIOR, CPF: 397.705.671-91, torna público, que REQUEREU junto à Secretaria do Estado do Meio Ambiente e Recursos Naturais - SEMA, a Licença Única Ambiental de Regularização - LUAR, conforme Processo nº 118763/2024, Fazenda Visão Agropecuária - Parte 02, localizada no município de Buriticupu - MA.

JEANES MARIA FERREIRA ALBUQUERQUE, CPF: 838.662.563-53, torna público, que REQUEREU junto à Secretaria do Estado do Meio Ambiente e Recursos Naturais - SEMA, a Licença Única Ambiental de Regularização - LUAR, conforme Processo nº 126043/2024, Fazenda Sossego II, localizada no município de Buriticupu - MA.

JUÁREZ RIBEIRO DOS SANTOS, CPF: 343.698.723-91, torna público, que REQUEREU junto à Secretaria do Estado do Meio Ambiente e Recursos Naturais - SEMA, a Outorga de Direito de Uso - ODU conforme Processo nº 429072/2024, Fazenda Jacarandá e Outras, localizada no município de Amaranhe do Maranhão - MA.

RAIMUNDO BRILHANTE FERREIRA, CPF: 224.659.443-04, torna público, que REQUEREU junto à Secretaria do Estado do Meio Ambiente e Recursos Naturais - SEMA, a Licença Única Ambiental de Regularização - LUAR, conforme Processo nº 124343/2024, Fazenda Sossego III, localizada no município de Buriticupu - MA.

Comunicado SALMERON ENERGIA RENOVÁVEL E PROTEÇÃO AO CLIMA NORDESTE II LTDA processo 106522 SEMA

PRAXIS - CONSTRUTORA, OBRAS E SERVICOS LTDA CNPJ Nº 41.493.677/0001-96
Torna público que RECEBEU da Secretaria de Estado do Meio Ambiente e Recursos Naturais - SEMA a Licença Ambiental Única (LAU) nº 1078940/2024 para construção de Loteamento Residencial Urbano (Residencial Jaqueira I). A ser localizado na Rua Evaristo Lima de Oliveira, Mata Roma/MA, com pontos de coordenadas lat. 3°37'33.33"S e long. 43°7'9.44". Conforme o processo nº 293121/2024.

Moinhos cruzeiro do sul S/ A inscrita no CNPJ 88.301.155/0023-14, torna público que requereu junto à Secretaria de Estado do Meio Ambiente e Recursos Naturais - SEMA a Renovação da Licença de Operação (RenLo) para atividade de moagem de trigo e fabricação de derivados, localizada no porto do Itaqui, s/n. São Luis - MA, conforme e-processo 058001/2024.

Prouni terá mais de 240 mil bolsas no segundo semestre

O Ministério da Educação (MEC) ofertará 243.850 bolsas no processo seletivo do Programa Universidade para Todos (Prouni). As inscrições para o segundo semestre deste ano começam terça-feira (23) e vão até sexta-feira (26). Desse total, 170.319 bolsas são integrais (100%) e 73.531, parciais (50%), e vão ser distribuídas em distribuídas em 367 cursos de 901 instituições participantes do programa.

Os cinco estados com o maior número de bolsas são São Paulo, Minas Gerais, Bahia, Paraná e Amazonas. Os interessados em

participar do processo seletivo do Prouni já podem consultar os detalhes das bolsas: curso, turno, instituição e local de oferta. As informações foram disponibilizadas nesta quinta-feira (18) pelo MEC no Portal Único de Acesso ao Ensino Superior.

Por unidade federativa, as bolsas estão assim distribuídas: São Paulo (44.631); Minas Gerais (28.258); Bahia (16.204); Paraná (15.469); Amazonas (13.816); Goiás (13.604); Rio Grande do Sul (13.495); Rio de Janeiro (10.978); Maranhão (10.031); Pará (9.241); Pernambuco (9.213); Mato

Grosso (8.322); Santa Catarina (8.064); Ceará (7.060); Mato Grosso do Sul (6.687); Distrito Federal (6.511); Espírito Santo (3.443); Piauí (2.898); Rondônia (2.394); Paraíba (2.346); Tocantins (2.316); Sergipe (2.267); Alagoas (2.179); Rio Grande do Norte (1.776); Roraima (835); Acre (813) e Amapá (729).

O curso de administração é o que oferece o maior número de bolsas: 9.782 integrais e 5.333 parciais. Na sequência, vêm direito, com 14.231 bolsas (6.320 integrais e 7.911 parciais); pedagogia, com

13.890 (10.298 integrais e 3.592 parciais) e ciências contábeis, com 9.599 (5.643 integrais e 3.956 parciais).

Na quarta-feira (17), foi divulgado o edital do Prouni. A divulgação do resultado ocorrerá em duas chamadas: 31 de julho e 20 de agosto.

As bolsas integrais são destinadas aos candidatos com renda familiar bruta mensal per capita abaixo do valor de um salário mínimo e meio e as parciais, àqueles com renda familiar bruta mensal per capita até três salários mínimos.