



Terraplanagem e Locação de  
Transportes e Construção Civil.

FOLHA: 728  
PROC.: 127/2021  
RUBRICA: [assinatura]

## TOMADA DE PREÇO Nº. 04/2021- CPL

### ANEXO IV DECLARAÇÃO DE PESSOA JURÍDICA

A Empresa **BANDEIRA CONSTRUTORA E CONSTRUÇÕES LTDA**, inscrita no CNPJ/MF sob o nº **05.791.171/0001 – 08**, sediada na avenida José Olavo Sampaio nº 1325, centro, Presidente Dutra - MA. Por seu representante legal, o Sr(a) **LAUDINEY BANDEIRA DA COSTA**, portador(a) da Carteira de Identidade nº **22.714.194-6 SSP/MA** e do CPF Nº **724.773.003-00**, **DECLARA**, para fins do disposto no inciso V, do artigo 27, da Lei Federal nº 8.666/1993, que não emprega menores de dezoito anos em trabalho noturno, perigoso ou insalubre e não emprega menores de dezesseis anos em qualquer trabalho.

**Ressalva:** emprega menor, a partir de quatorze anos, na condição de aprendiz

**PRESIDENTE DUTRA - MA 24 de Junho de 2021**

  
BANDEIRA CONSTRUTORA E CONSTRUÇÕES LTDA  
LAUDINEY BANDEIRA DA COSTA  
SÓCIO ADMINISTRADOR

CPF: 724.773.003-00

R.G: 227141945

FOLHA: 129  
PROC.: 127/2021  
SUBPRICA: 8

Terraplanagem e Locação de  
Transportes e Construção Civil.

**TOMADA DE PREÇOS N° 004/2021 – CPL**

**DECLARAÇÃO FORMAL E EXPRESSA DO LICITANTE INDICANDO O  
RESPONSÁVEL TÉCNICO.**

A empresa **BANDEIRA CONSTRUTORA E CONSTRUÇÕES LTDA**, com endereço na **AVENIDA JOSE OLAVO SAMPAIO N° 1523**, inscrita no CNPJ sob o n° **05.791.171/0001-08**, vem, pelo seu representante legal infra-assinado, indicar o Engenheira **PALOMA MARIA DAMASCENO VIERIRA**, inscrito no REGISTRO, sob n°1114411167, portador da CPF n°043.270.773-56, como responsável técnico na execução dos serviços objeto da TOMADA DE PREÇO-004/2021 em epigrafe.

**PRESIDENTE DUTRA - MA 24 DE JUNHO DE 2021**

  
\_\_\_\_\_  
**BANDEIRA CONSTRUTORA E CONSTRUÇÕES LTDA**  
**LAUDINEY BANDEIRA DA COSTA**  
**SÓCIO ADMINISTRADOR**  
**CPF: 727.773.003-00**  
**RG: 227141945**



Terraplanagem e Locação de  
Transportes e Construção Civil.

FOLHA: 130  
PROC.: 121/2021  
RUBRICA: 87

**TOMADA DE PREÇOS Nº 004/2021 – CPL**

**PROTOCOLO DA GARANTIA DO SEGURO.**

A empresa **BANDEIRA CONSTRUTORA & CONSTRUÇÕES LTDA**, inscrita no CNPJ Nº **05.791.171/0001 – 08**, por intermédio de seu representante legal o(a) Sr(a) **LAUDINEY BANDEIRA DA COSTA**, portador(a) da Carteira de Identidade nº **22.714.194-6 SSP/MA** e do CPF Nº **724.773.003-00**, VEM ATRAVÉS PROTOCOLAR JUNTO A ESSA ESTIMA COMISSÃO O NOSSO UMA VEZ QUE ESSE EDITAL EM EPIGRAFE PEDE QUE SEJA PROCOLOLADO ATE O PRIMEIRO DIA ANTES DA DATA DA ABERTURA DO CERTAME, VALE RESSALTA, A JURISPRUDÊNCIA DOS TRIBUNAIS DE CONTAS É FIRME EM APONTAR QUE ESSA PRATICA OFENDE DIVERSOS DISPOSITIVOS DA LEI DE LICITAÇÕES :ARTS 4º; INCISO 2º;31, INCISO III;40 INCISO VI, E 43,INCISO I.

**PRESIDENTE DUTRA - MA 24 DE JUNHO DE 2021**

  
\_\_\_\_\_  
**BANDEIRA CONSTRUTORA E CONSTRUÇÕES LTDA**  
**LAUDINEY BANDEIRA DA COSTA**  
**SÓCIO ADMINISTRADOR**  
**CPF: 727.773.003-00**  
**RG: 227141945**



FOLHA: 731  
PROC.: 124/2021  
RUBRICA: [assinatura]

**MINISTÉRIO DA FAZENDA**  
**SUPERINTENDÊNCIA DE SEGUROS PRIVADOS**

**CERTIDÃO DE REGULARIDADE**

Certificamos que Companhia Excelsior de Seguros, CNPJ 33054826000192, está autorizada a operar, conforme PORTARIA 15102, publicado(a) no D.O.U. de 01/04/1944, nos termos da legislação vigente.

Certificamos ainda que a entidade não se encontra, nesta data, sob regime de Direção Fiscal, Intervenção, Liquidação Extrajudicial ou Fiscalização Especial, e não está cumprindo penalidade de suspensão imposta pela SUSEP.

Dados complementares e esta certidão atualizada podem ser obtidos em [www.susep.gov.br](http://www.susep.gov.br) ou por meio de petição à Autarquia.

Código da Certidão: **CR05690\_12062021\_092026\_338**

Esta Certidão é válida por 30 dias, não prevalecendo sobre certidões geradas posteriormente.

Rio de Janeiro, 12 de Junho de 2021.

SUSEP - Superintendência de Seguros Privados

[Assinaturas manuscritas em azul]



**APÓLICE DE SEGURO GARANTIA SEGURADO – SETOR PÚBLICO  
SEGURO GARANTIA DO LICITANTE**

FOLHA: 132

PROC.: 1271/2021

SUBPROJ: 02

**DADOS DO SEGURO**

**Sucursal:** Rio de Janeiro **Proposta No.:** 10012021077500002658

**Apólice No.:** 056902021000207750000548000000

**Endosso No.:** 000000

**Vigência do Seguro:** Das 24 horas do dia 24/06/2021 até as 24 horas do dia 25/08/2021

NOTA: Após sete dias úteis da emissão deste documento, poderá ser verificado se a apólice ou endosso foi corretamente registrado no site da SUSEP Acessar através do nº do documento:  
056902021000207750000548000000

**DADOS DO SEGURADO**

**Nome :** MUNICIPIO DE BARAO DE GRAJAU

**CPF/CNPJ :** 06.477.822/0001-44

**Endereço :** R SEROA DA MOTA, 314

**Complemento :** Não informado **Bairro :** CENTRO

**Cidade :** Barao de Grajau **Estado :** MA **CEP :** 65660000

A Companhia Excelsior de Seguros, a seguir denominada Seguradora, emite esta apólice com base nas declarações/informações contidas na proposta de seguro que lhe foi apresentada pelo Proponente acima identificado, a seguir denominado Segurado, Estipulante ou Garantido, obrigando-se a indenizar e/ou reembolsar, as perdas e danos, ou reparações pecuniárias, decorrentes dos riscos assumidos, mediante o recebimento do prêmio abaixo, e de acordo com as Condições Gerais, Especiais e/ou Particulares.

**DADOS DO TOMADOR**

**Nome :** BANDEIRA CONSTRUTORA & CONSTRUCOES LTDA.

**CPF/CNPJ:** 05.791.171/0001-08

**Endereço :** AV JOSE OLAVO SAMPAIO, 1325

**Complemento :** SALA 002 **Bairro :** CENTRO

**Cidade:** Presidente Dutra **Estado :** MA **CEP :** 65760000

COMPANHIA EXCELSIOR DE SEGUROS - Cod. SUSEP: 569-0

CNPJ: 33.054.826/0001-92

Endereço: Av. Marquês de Olinda, nº 175, Recife Antigo - Recife – PE. CEP 50030-000

Processo SUSEP No: 15414.900374/2014-46



Oldemar de Souza Fernandes

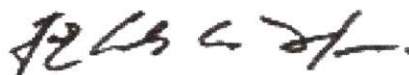

João Carlos Canuto Inojosa

Apólice de Seguro nro. 056902021000207750000548000000 emitido em 24/06/2021 - 00:44:26

Central de Atendimento EXCELSIOR 0800 7191585 - Central de Atendimento da SUSEP ao Público 0800 0218484

OUIDORIA-Telefone:0800 773 3103-E-mail:excelsior-ouvidoria@defensseg.srv.br-Caixa Postal:60.530;CEP 05804-970(São Paulo-SP).

**APÓLICE DE SEGURO GARANTIA SEGURADO – SETOR PÚBLICO  
SEGURO GARANTIA DO LICITANTE**

FOLHA: 133

PROC.: 121/2021

MURRICA: 

**DADOS DO SEGURO**

Sucursal: Rio de Janeiro Proposta No.: 10012021077500002658

Apólice No.: 056902021000207750000548000000

Endosso No.: 000000

Vigência do Seguro: Das 24 horas do dia 24/06/2021 até as 24 horas do dia 25/08/2021

**OBJETO DE SEGURO - 1**

**MODALIDADE**

SEGURO GARANTIA DO LICITANTE

**DESCRIÇÃO DO OBJETO**

Esta apólice, de riscos declarados, garante indenização, até o valor fixado na apólice, caso o Tomador adjudicatário se recuse a assinar o Contrato Principal, nas condições propostas, dentro do prazo estabelecido no Edital de Licitação n.º TP Nº 004/2021-CPL.

Encontram-se também garantidos por este seguro os valores devidos ao segurado, tais como multas e indenizações, oriundos do inadimplemento das obrigações assumidas pelo tomador, previstos em legislação específica, para cada caso.

**COBERTURAS/VALOR DA GARANTIA - 1**

Cobertura	Valor da Garantia	Início de Vigência	Fim da Vigência	Prêmio R\$
Licitante	R\$ 9.500,00	24/06/2021	25/08/2021	R\$ 170,00

COMPANHIA EXCELSIOR DE SEGUROS - Cod. SUSEP: 569-0

CNPJ: 33.054.826/0001-92

Endereço: Av. Marquês de Olinda, nº 175, Recife Antigo - Recife - PE. CEP 50030-000

Processo SUSEP No: 15414.900374/2014-46



Oldemar de Souza Fernandes



João Carlos Canuto Inojosa

Apólice de Seguro nro. 056902021000207750000548000000 emitido em 24/06/2021 - 00:44:26

Central de Atendimento EXCELSIOR 0800 7191585 - Central de Atendimento da SUSEP ao Público 0800 0218484

OUIDORIA-Telefone:0800 773 3103-E-mail:excelsior-ouvidoria@defenseg.srv.br-Caixa Postal:60.530;CEP 05804-970(São Paulo-SP).



**APÓLICE DE SEGURO GARANTIA SEGURADO – SETOR PÚBLICO  
SEGURO GARANTIA DO LICITANTE**

FOLHA: 134  
PROC.: 124/2021  
RUBRICA: 8

**DADOS DO SEGURO**

Sucursal: Rio de Janeiro Proposta No.: 10012021077500002658

Apólice No.: 056902021000207750000548000000

Endosso No.: 000000

Vigência do Seguro: Das 24 horas do dia 24/06/2021 até as 24 horas do dia 25/08/2021

**DADOS DO(S) CORRETORES**

Nome/Razão Social

AIRAM CORRETORA DE SEGUROS LTDA

Código Excelsior

202032933 015001000007750000548000000

Código SUSEP

202032933

CNPJ/CPF

23.592.605/0001-14

COMPANHIA EXCELSIOR DE SEGUROS - Cod. SUSEP: 569-0

CNPJ: 33.054.826/0001-92

Endereço: Av. Marquês de Olinda, nº 175, Recife Antigo - Recife - PE. CEP 50030-000

Processo SUSEP No: 15414.900374/2014-46



Oldemar de Souza Fernandes

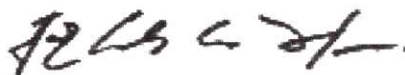

João Carlos Canuto Inojosa

**APÓLICE DE SEGURO GARANTIA SEGURADO – SETOR PÚBLICO  
SEGURO GARANTIA DO LICITANTE**

FOLHA: 735  
PROC.: 124/2021  
RUBRICA: [assinatura]

**DADOS DO SEGURO**

Sucursal: Rio de Janeiro Proposta No.: 10012021077500002658  
Apólice No.: 056902021000207750000548000000  
Endosso No.: 000000  
Vigência do Seguro: Das 24 horas do dia 24/06/2021 até as 24 horas do dia 25/08/2021

**É parte integrante e indispensável deste Seguro, a Conta Prêmio.**

Para a validade deste contrato, a Seguradora, representada por seu bastante procurador, assina esta Apólice, no Rio de Janeiro, em 24 de Junho de 2021.  
Em atendimento à Lei 12.741/12, informamos que, além do IOF indicado no Demonstrativo do Prêmio, incidem as alíquotas de 0,65% de PIS/Pasep, e de 4% de COFINS, sobre os prêmios de seguros, deduzidos do estabelecimento em legislação específica.

**ESPECIFICAÇÃO**

**CLÁUSULAS PARTICULARES:**

**AVISOS IMPORTANTES**

1. Esta Apólice foi emitida de acordo com a Circular SUSEP Nº 477/2013 de 30/09/2013.
2. Esta Apólice assegura ao Tomador, perante o Segurado, a reparação pecuniária exclusivamente no caso do não cumprimento das obrigações descritas no OBJETO DO SEGURO, não abrangendo, por consequência, quaisquer outros riscos enquadráveis em outros ramos, modalidade ou tipos de seguros.
3. O prêmio desta Apólice está sendo cobrado com base na sua vigência, que corresponde à vigência do Contrato firmado entre o Tomador e o Segurado. Em caso de prorrogação de vigência e/ou alteração do Valor da Garantia, que resulte em aditivo ao Contrato, fica assegurado o direito desta Seguradora cobrar o prêmio relativo ao risco ampliado em sua vigência e/ou valor.

COMPANHIA EXCELSIOR DE SEGUROS - Cod. SUSEP: 569-0  
CNPJ: 33.054.826/0001-92  
Endereço: Av. Marquês de Olinda, nº 175, Recife Antigo - Recife - PE. CEP 50030-000  
Processo SUSEP No: 15414.900374/2014-46



Oldemar de Souza Fernandes



João Carlos Canuto Inojosa



**APÓLICE DE SEGURO GARANTIA SEGURADO – SETOR PÚBLICO  
SEGURO GARANTIA DO LICITANTE**

FOLHA: 736

PROC.: 12312021

RUBRICA:

**DADOS DO SEGURO**

Sucursal: Rio de Janeiro Proposta No.: 10012021077500002658

Apólice No.: 056902021000207750000548000000

Endosso No.: 000000

Vigência do Seguro: Das 24 horas do dia 24/06/2021 até as 24 horas do dia 25/08/2021

**CONTA DO PRÊMIO**

**FRACIONAMENTO DO PRÊMIO (R\$)**

Parcela	Valor	Vencimento	Forma de Pagamento
1	R\$ 170,00	25/06/2021	BOLETO

**DEMONSTRATIVO DO PRÊMIO (R\$)**

Prêmio Líquido: R\$ 170,00 Adic.Frac.: R\$ 0,00 Custo Apólice: R\$ 0,00 IOF: R\$ 0,00 Total: R\$ 170,00

COMPANHIA EXCELSIOR DE SEGUROS - Cod. SUSEP: 569-0

CNPJ: 33.054.826/0001-92

Endereço: Av. Marquês de Olinda, nº 175, Recife Antigo - Recife - PE. CEP 50030-000

Processo SUSEP No: 15414.900374/2014-46

Oldemar de Souza Fernandes

João Carlos Canuto Inojosa

Apólice de Seguro nro. 056902021000207750000548000000 emitido em 24/06/2021 - 00:44:26

Central de Atendimento EXCELSIOR 0800 7191585 - Central de Atendimento da SUSEP ao Público 0800 0218484

OUIDORIA-Telefone:0800 773 3103-E-mail:excelsior-ouvidoria@defensseg.srv.br-Caixa Postal:60.530;CEP 05804-970(São Paulo-SP).

64



FOLHA: 137

PROC.: 127/2021

RUBRICA: [assinatura]

---

**SEGURO GARANTIA – SEGURADO: SETOR PÚBLICO**  
**CAPÍTULO I – CONDIÇÕES GERAIS – RAMO 0775**

---

**1 – OBJETO:**

1.1. Este contrato de seguro garante o fiel cumprimento das obrigações assumidas pelo Tomador perante o Segurado, conforme os termos da apólice e até o valor da garantia fixado nesta, e de acordo com a(s) modalidade(s) e/ou cobertura(s) adicional(is) expressamente contratada(s), em razão de participação em licitação, em contrato principal pertinente a obras, serviços, inclusive de publicidade, compras, concessões e permissões no âmbito dos Poderes da União, Estados, do Distrito Federal e dos Municípios, ou, ainda as obrigações assumidas em função de:

I – Processos administrativos;

II – Processos judiciais, inclusive execuções fiscais;

III – Parcelamentos administrativos de créditos fiscais, inscritos ou não, em dívida ativa;

IV – Regulamentos administrativos.

1.2. Encontram-se também garantidos por este seguro os valores devidos ao segurado, tais como multas e indenizações, oriundos do inadimplemento das obrigações assumidas pelo tomador, previstos em legislação específica, para cada caso.

**2 – DEFINIÇÕES:**

Aplicam-se a este seguro, as seguintes definições:

2.1. APÓLICE - documento, assinado pela seguradora, que representa formalmente o contrato de Seguro Garantia.

2.2. CONDIÇÕES GERAIS - conjunto das cláusulas, comuns a todas as modalidades e/ou coberturas de um plano de seguro, que estabelecem as obrigações e os direitos das partes contratantes.

2.3. CONDIÇÕES ESPECIAIS - conjunto das disposições específicas relativas a cada modalidade e/ou cobertura de um plano de seguro, que alteram as disposições estabelecidas nas Condições Gerais.

2.4. CONDIÇÕES PARTICULARES - conjunto de cláusulas que alteram, de alguma forma, as Condições Gerais e/ou Condições Especiais, de acordo com cada segurado.





2.5. CONTRATO PRINCIPAL - todo e qualquer ajuste entre órgãos ou entidades da Administração Pública (segurado) e particulares (tomadores), em que haja um acordo de vontades para a formação de vínculo e a estipulação de obrigações recíprocas, seja qual for a denominação utilizada.

2.6. ENDOSSO - instrumento formal, assinado pela seguradora, que introduz modificações na apólice de Seguro Garantia, mediante solicitação e anuência expressa das partes.

2.7. INDENIZAÇÃO - pagamento dos prejuízos e/ou multas resultantes do inadimplemento das obrigações cobertas pelo seguro.

2.8. LIMITE MÁXIMO DE GARANTIA - valor máximo que a seguradora se responsabilizará perante o segurado em função do pagamento de indenização.

2.9. PRÊMIO - importância devida pelo tomador à seguradora, em função da cobertura do seguro, e que deverá constar da apólice ou endosso.

2.10. PROCESSO DE REGULAÇÃO DE SINISTRO - procedimento pelo qual a seguradora constatará ou não a procedência da reclamação de sinistro, bem como a apuração dos prejuízos cobertos pela apólice.

2.11. PROPOSTA DE SEGURO - instrumento formal de pedido de emissão de apólice de seguro, firmado nos termos da legislação em vigor.

2.12. RELATÓRIO FINAL DE REGULAÇÃO - documento emitido pela seguradora no qual se transmite o posicionamento acerca da caracterização ou não do sinistro reclamado, bem como os possíveis valores a serem indenizados.

2.13. SEGURADO - a Administração Pública ou o Poder Concedente.

2.14. SEGURADORA - a sociedade de seguros garantidora, nos termos da apólice, do cumprimento das obrigações assumidas pelo tomador.

2.15. SEGURO GARANTIA - seguro que garante o fiel cumprimento das obrigações assumidas pelo tomador perante o segurado, conforme os termos da apólice.

2.16. SINISTRO - o inadimplemento das obrigações do tomador cobertas pelo seguro.

2.17. TOMADOR - devedor das obrigações por ele assumidas perante o segurado.

### 3 - ACEITAÇÃO:





3.1. A contratação/alteração do contrato de seguro somente poderá ser feita mediante proposta assinada pelo proponente, seu representante ou por corretor de seguros habilitado. A proposta escrita deverá conter os elementos essenciais ao exame e aceitação do risco.

3.2. A seguradora fornecerá, obrigatoriamente, ao proponente, protocolo que identifique a proposta por ela recepcionada, com a indicação da data e da hora de seu recebimento.

3.3. A seguradora terá o prazo de 15 (quinze) dias para se manifestar sobre a aceitação ou não da proposta, contados da data de seu recebimento, seja para seguros novos ou renovações, bem como para alterações que impliquem modificação do risco.

3.3.1. Caso o proponente do seguro seja pessoa física, a solicitação de documentos complementares, para análise e aceitação do risco, ou da alteração proposta, poderá ser feita apenas uma vez, durante o prazo previsto no item 3.3.

3.3.2. Se o proponente for pessoa jurídica, a solicitação de documentos complementares poderá ocorrer mais de uma vez, durante o prazo previsto no item 3.3., desde que a seguradora indique os fundamentos do pedido de novos elementos, para avaliação da proposta ou taxação do risco.

3.3.3. No caso de solicitação de documentos complementares, para análise e aceitação do risco, ou da alteração proposta, o prazo de 15 (quinze) dias previsto no item 3.3. ficará suspenso, voltando a correr a partir da data em que se der a entrega da documentação.

3.4. No caso de não aceitação da proposta, a seguradora comunicará o fato, por escrito, ao proponente, especificando os motivos da recusa.

3.5. A ausência de manifestação, por escrito, da seguradora, no prazo acima aludido, caracterizará a aceitação tácita do seguro.

3.6. Caso a aceitação da proposta dependa de contratação ou alteração de resseguro facultativo, o prazo aludido no item 3.3. será suspenso até que o ressegurador se manifeste formalmente, comunicando a seguradora, por escrito, ao proponente, tal eventualidade, ressaltando a consequente inexistência de cobertura enquanto perdurar a suspensão.

3.7. A emissão da apólice ou do endosso será feita em até 15 (quinze) dias, a partir da data de aceitação da proposta.

#### 4 - VALOR DA GARANTIA:

4.1. O valor da garantia desta apólice é o valor máximo nominal por ela garantido.



4.2. Quando efetuadas alterações previamente estabelecidas no contrato principal ou no documento que serviu de base para a aceitação do risco pela seguradora, o valor da garantia deverá acompanhar tais modificações, devendo a seguradora emitir o respectivo endosso.

4.3. Para alterações posteriores efetuadas no contrato principal ou no documento que serviu de base para a aceitação do risco pela seguradora, em virtude das quais se faça necessária a modificação do valor contratual, o valor da garantia poderá acompanhar tais modificações, desde que solicitado e haja o respectivo aceite pela seguradora, por meio da emissão de endosso.

## 5 - PRÊMIO DO SEGURO:

5.1. O tomador é responsável pelo pagamento do prêmio à seguradora por todo o prazo de vigência da apólice.

5.2. Fica entendido e acordado que o seguro continuará em vigor mesmo quando o tomador não houver pago o prêmio nas datas convencionadas.

5.2.1. Não paga pelo tomador, na data fixada, qualquer parcela do prêmio devido, poderá a seguradora recorrer à execução do contrato de contragarantia.

5.3. Em caso de parcelamento do prêmio, não será permitida a cobrança de nenhum valor adicional, a título de custo administrativo de fracionamento, devendo ser garantido ao tomador, quando houver parcelamento com juros, a possibilidade de antecipar o pagamento de qualquer uma das parcelas, com a consequente redução proporcional dos juros pactuados.

5.4. Se a data limite para o pagamento do prêmio a vista ou de qualquer uma de suas parcelas coincidir com dia em que não haja expediente bancário, o pagamento poderá ser efetuado no primeiro dia útil em que houver expediente bancário.

5.5. A sociedade seguradora encaminhará o documento de cobrança diretamente ao tomador ou seu representante, observada a antecedência mínima de 5 (cinco) dias úteis, em relação à data do respectivo vencimento.

## 6 - VIGÊNCIA:

6.1. Para as modalidades do Seguro Garantia nas quais haja a vinculação da apólice a um contrato principal, a vigência da apólice será igual ao prazo estabelecido no contrato principal, respeitadas as particularidades previstas nas Condições Especiais de cada modalidade contratada.





6.2. Para as demais modalidades, a vigência da apólice será igual ao prazo informado na mesma, estabelecido de acordo com as disposições previstas nas Condições Especiais da respectiva modalidade.

6.3. Quando efetuadas alterações de prazo previamente estabelecidas no contrato principal ou no documento que serviu de base para a aceitação do risco pela seguradora, a vigência da apólice acompanhará tais modificações, devendo a seguradora emitir o respectivo endosso.

6.4. Para alterações posteriores efetuadas no contrato principal ou no documento que serviu de base para a aceitação do risco pela seguradora, em virtude das quais se faça necessária a modificação da vigência da apólice, esta poderá acompanhar tais modificações, desde que solicitado e haja o respectivo aceite pela Seguradora, por meio da emissão de endosso.

## **7 - EXPECTATIVA, RECLAMAÇÃO DE CARACTERIZAÇÃO DO SINISTRO:**

7.1. A Expectativa, Reclamação e Caracterização do Sinistro serão especificadas para cada modalidade nas Condições Especiais, quando couberem.

7.2. A seguradora descreverá nas Condições Especiais os documentos que deverão ser apresentados para a efetivação da Reclamação de Sinistro.

7.2.1. Com base em dúvida fundada e justificável, a seguradora poderá solicitar documentação e/ou informação complementar.

7.3. A Reclamação de Sinistros amparados pela presente apólice poderá ser realizada durante o prazo prescricional, nos termos da Cláusula 17 destas Condições Gerais;

7.4. Caso a seguradora conclua pela não caracterização do sinistro, comunicará formalmente ao segurado, por escrito, sua negativa de indenização, apresentando, conjuntamente, as razões que embasaram sua conclusão, de forma detalhada.

## **8 - INDENIZAÇÃO:**

8.1. Caracterizado o sinistro, a seguradora cumprirá a obrigação descrita na apólice, até o limite máximo de garantia da mesma, segundo uma das formas abaixo, conforme for acordado entre as partes:

I - realizando, por meio de terceiros, o objeto do contrato principal, de forma a lhe dar continuidade, sob a sua integral responsabilidade; e/ou





II – indenizando, mediante pagamento em dinheiro, os prejuízos e/ou multas causados pela inadimplência do tomador, cobertos pela apólice.

8.2. Do prazo para o cumprimento da obrigação:

8.2.1. O pagamento da indenização ou o início da realização do objeto do contrato principal deverá ocorrer dentro do prazo máximo de 30 (trinta) dias, contados da data de recebimento do último documento solicitado durante o processo de regulação do sinistro.

8.2.2. Na hipótese de solicitação de documentos de que trata o item 7.2.1., o prazo de 30 (trinta) dias será suspenso, reiniciando sua contagem a partir do dia útil subsequente àquele em que forem completamente atendidas as exigências.

8.2.3. No caso de decisão judicial ou decisão arbitral, que suspenda os efeitos de reclamação da apólice, o prazo de 30 (trinta) dias será suspenso, reiniciando sua contagem a partir do primeiro dia útil subsequente a revogação da decisão.

8.3. Nos casos em que haja vinculação da apólice a um contrato principal, todos os saldos de créditos do tomador no contrato principal serão utilizados na amortização do prejuízo e/ou da multa objeto da reclamação do sinistro, sem prejuízo do pagamento da indenização no prazo devido.

8.3.1. Caso o pagamento da indenização já tiver ocorrido quando da conclusão da apuração dos saldos de créditos do tomador no contrato principal, o segurado obriga-se a devolver à seguradora qualquer excesso que lhe tenha sido pago.

## 9 – ATUALIZAÇÃO DE VALORES:

9.1. O não pagamento das obrigações pecuniárias da seguradora, inclusive da indenização nos termos da Cláusula 8 destas Condições Gerais, dentro do prazo para pagamento da respectiva obrigação, acarretará em:

- a) atualização monetária, a partir da data de exigibilidade da obrigação, sendo, no caso de indenização, a data de caracterização do sinistro; e
- b) incidência de juros moratórios calculados “pro rata temporis”, contados a partir do primeiro dia posterior ao término do prazo fixado.

9.2. O índice utilizado para atualização monetária será o IPCA/IBGE - Índice de Preços ao Consumidor Amplo da Fundação Instituto Brasileiro de Geografia e Estatística - ou índice que vier a substituí-lo, sendo calculado com base na variação positiva apurada entre o último índice publicado antes da data de obrigação de pagamento e aquele publicado imediatamente anterior à data de sua efetiva liquidação.



FOLHA: 143  
PROC.: 121/2021  
RUBRICA: [assinatura]

9.3. Os juros moratórios, contados a partir do primeiro dia posterior ao término do prazo fixado para pagamento da obrigação, serão equivalentes à taxa que estiver em vigor para a mora do pagamento de impostos devidos à Fazenda Nacional.

9.4. O pagamento de valores relativos à atualização monetária e juros de mora será feito independente de qualquer interpelação judicial ou extrajudicial, de uma só vez, juntamente com os demais valores devidos no contrato.

#### **10 – SUB-ROGAÇÃO:**

10.1. Paga a indenização ou iniciado o cumprimento das obrigações inadimplidas pelo tomador, a seguradora sub-rogar-se-á nos direitos e privilégios do segurado contra o tomador, ou contra terceiros cujos atos ou fatos tenham dado causa ao sinistro.

10.2. É ineficaz qualquer ato do segurado que diminua ou extinga, em prejuízo do segurador, os direitos a que se refere este item.

#### **11 – PERDA DE DIREITOS:**

**O segurado perderá o direito à indenização na ocorrência de uma ou mais das seguintes hipóteses:**

**I – Casos fortuitos ou de força maior, nos termos do Código Civil Brasileiro;**

**II – Descumprimento das obrigações do tomador decorrente de atos ou fatos de responsabilidade do segurado;**

**III – Alteração das obrigações contratuais garantidas por esta apólice, que tenham sido acordadas entre segurado e tomador, sem prévia anuência da seguradora;**

**IV – Atos ilícitos dolosos ou por culpa grave equiparável ao dolo praticados pelo segurado, pelo beneficiário ou pelo representante, de um ou de outro;**

**V – O segurado não cumprir integralmente quaisquer obrigações previstas no contrato de seguro;**

**VI – Se o segurado ou seu representante legal fizer declarações inexatas ou omitir de má-fé circunstâncias de seu conhecimento que configurem agravamento de risco de inadimplência do tomador ou que possam influenciar na aceitação da proposta;**





FOLHA: 244

PROC.: 127/2021

RUBRICA:

## VII – Se o Segurado agravar intencionalmente o risco;

### 12 – CONCORRÊNCIA DE GARANTIAS:

No caso de existirem duas ou mais formas de garantia distintas, cobrindo cada uma delas o objeto deste seguro, em benefício do mesmo segurado ou beneficiário, a seguradora responderá, de forma proporcional ao risco assumido, com os demais participantes, relativamente ao prejuízo comum.

### 13 – CONCORRÊNCIA DE APÓLICES:

É vedada a utilização de mais de um Seguro Garantia na mesma modalidade para cobrir o objeto deste contrato, salvo no caso de apólices complementares.

### 14 – EXTINÇÃO DA GARANTIA:

14.1. A garantia expressa por este seguro extinguir-se-á na ocorrência de um dos seguintes eventos, o que ocorrer primeiro, sem prejuízo do prazo para reclamação do sinistro conforme item 7.3. destas Condições Gerais:

I – quando o objeto do contrato principal garantido pela apólice for definitivamente realizado mediante termo ou declaração assinada pelo segurado ou devolução da apólice;

II – quando o segurado e a seguradora assim o acordarem;

III – quando o pagamento da indenização ao segurado atingir o limite máximo de garantia da apólice;

IV – quando o contrato principal for extinto, para as modalidades nas quais haja vinculação da apólice a um contrato principal, ou quando a obrigação garantida for extinta, para os demais casos; ou

V – quando do término de vigência previsto na apólice, salvo se estabelecido em contrário nas Condições Especiais.

14.2. Quando a garantia da apólice recair sobre um objeto previsto em contrato, esta garantia somente será liberada ou restituída após a execução do contrato, em consonância com o disposto no parágrafo 4º do artigo 56 da Lei Nº 8.666/1993, e sua extinção se comprovará, além das hipóteses previstas no item 14.1., pelo recebimento do objeto do contrato nos termos do art. 73 da Lei nº 8.666/93.

### 15 – RESCISÃO CONTRATUAL:





FOLHA:

ROC:

745

DIET 201

e

15.1. No caso de rescisão total ou parcial do contrato, a qualquer tempo, por iniciativa do segurado ou da seguradora e com a concordância recíproca, deverão ser observadas as seguintes disposições:

15.1.1. Na hipótese de rescisão a pedido da sociedade seguradora, esta reterá do prêmio recebido, além dos emolumentos, a parte proporcional ao tempo decorrido;

15.1.2. Na hipótese de rescisão a pedido do segurado, a sociedade seguradora reterá, no máximo, além dos emolumentos, o prêmio calculado de acordo com a seguinte tabela de prazo curto:

Prazo de Vigência	% do Prêmio Anual	Prazo de Vigência	% do Prêmio Anual
15 dias	13%	195 dias	73%
30 dias	20%	210 dias	75%
45 dias	27%	225 dias	78%
60 dias	30%	240 dias	80%
75 dias	37%	255 dias	83%
90 dias	40%	270 dias	85%
105 dias	46%	285 dias	88%
120 dias	50%	300 dias	90%
135 dias	56%	315 dias	93%
150 dias	60%	330 dias	95%
165 dias	66%	345 dias	98%
180 dias	70%	365 dias	100%

15.1.2.1. Para prazos não previstos na tabela constante do subitem 15.1.2., deverá ser utilizado percentual correspondente ao prazo imediatamente inferior.

## 16 - CONTROVÉRSIAS:

16.1. As controvérsias surgidas na aplicação destas Condições Contratuais poderão ser resolvidas:

- I - por arbitragem; ou
- II - por medida de caráter judicial.

16.2. No caso de arbitragem, deverá constar, na apólice, a cláusula compromissória de arbitragem, que deverá ser facultativamente aderida pelo segurado por meio de anuência expressa.

16.2.1. Ao concordar com a aplicação desta cláusula, o segurado estará se comprometendo a resolver todos os seus litígios com a sociedade

*[Handwritten signatures and initials in blue ink]*



FOLHA: 146

PROC.: 127/2021

PUBRICA: [assinatura]

seguradora por meio de Juízo Arbitral, cujas sentenças têm o mesmo efeito que as sentenças proferidas pelo Poder Judiciário.

16.2.2. A cláusula de arbitragem é regida pela Lei nº 9307, de 23 de setembro de 1996.

#### 17 - PRESCRIÇÃO:

Os prazos prescricionais são aqueles determinados pela lei.

#### 18 - FORO:

As questões judiciais entre seguradora e segurado serão processadas no foro do domicílio deste.

#### 19 - DISPOSIÇÕES FINAIS:

19.1. A aceitação do seguro estará sujeita à análise do risco.

19.2. As apólices e endossos terão seu início e término de vigência às 24hs das datas para tal fim neles indicadas.

19.3. O registro deste plano na Susep não implica, por parte da Autarquia, incentivo ou recomendação à sua comercialização.

19.4. Após sete dias úteis da emissão deste documento, poderá ser verificado se a apólice ou endosso foi corretamente registrado no site da Susep - [www.susep.gov.br](http://www.susep.gov.br).

19.5. A situação cadastral do corretor de seguros pode ser consultada no [site www.susep.gov.br](http://site www.susep.gov.br), por meio do número de seu registro na Susep, nome completo, CNPJ ou CPF.

19.6. Este seguro é contratado a primeiro risco absoluto.

19.7. Considera-se como âmbito geográfico das modalidades contratadas todo o território nacional, salvo disposição em contrário nas Condições Especiais e/ou Particulares da Apólice.

19.8. Os eventuais encargos de tradução referentes ao reembolso de despesas efetuadas no exterior ficarão totalmente a cargo da Sociedade Seguradora.

Companhia Excelsior de Seguros

[assinatura]

[assinatura]

[assinatura]

74





FOLHA: 747  
PROC.: 121/2021  
RUBRICA: @

---

**CAPÍTULO II - CONDIÇÕES ESPECIAIS DAS MODALIDADES - RAMO 0775**  
**MODALIDADE I - SEGURO GARANTIA DO LICITANTE**

---

**1 - OBJETO:**

Este contrato de seguro garante a indenização, até o valor da garantia fixado na apólice, pelos prejuízos decorrentes da recusa do tomador adjudicatário em assinar o contrato principal nas condições propostas no edital de licitação, dentro do prazo estabelecido.

**2 - DEFINIÇÕES:**

Para efeito desta modalidade, aplicam-se, também, as definições constantes do art. 6º da Lei nº 8.666/93.

**3 - VIGÊNCIA:**

A vigência da apólice coincidirá com o prazo previsto no edital para a assinatura do contrato principal.

**4 - RECLAMAÇÃO E CARACTERIZAÇÃO DO SINISTRO:**

4.1. Reclamação: o segurado comunicará a seguradora da recusa do tomador adjudicatário em assinar o contrato principal nas condições propostas, dentro do prazo estabelecido no edital de licitação, data em que restará oficializada a Reclamação do Sinistro.

4.1.1. Para a Reclamação do Sinistro será necessária à apresentação dos seguintes documentos, sem prejuízo do disposto no item 7.2.1. das Condições Gerais:

- a) Cópia do edital de licitação;
- b) Cópia do termo de adjudicação;
- c) Planilha, relatório e/ou correspondências informando os valores dos prejuízos sofridos, acompanhada dos documentos comprobatórios;

4.2. Caracterização: quando a seguradora tiver recebido todos os documentos listados no item 4.1.1. e, após análise, ficar comprovada a inadimplência do tomador em relação às obrigações cobertas pela apólice, o sinistro ficará caracterizado, devendo a seguradora emitir o relatório final de regulação;



FOLHA: 248  
PROC.: 124/2021  
RUBRICA: [Handwritten mark]

5 - RATIFICAÇÃO:

Ratificam-se integralmente as disposições das Condições Gerais que não tenham sido alteradas pela presente Condição Especial.

Companhia Excelsior de Seguros

[Handwritten signature]

[Handwritten signatures and initials]



FOLHA: 749  
PROC.: 129/2021  
RUBRICA: 

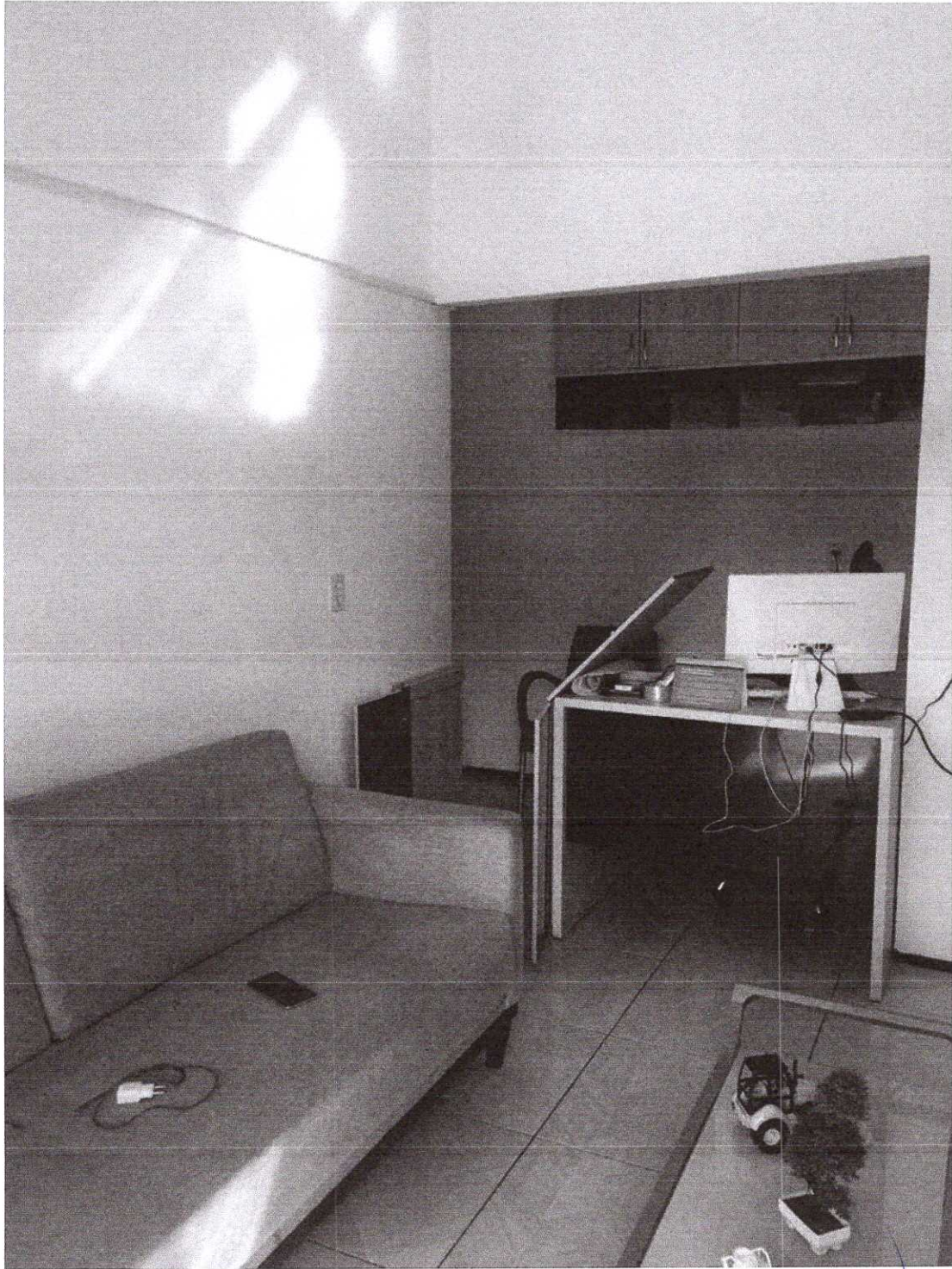



57.







[Handwritten signature]



[Handwritten signature]

[Handwritten signature]

[Handwritten signature]

[Handwritten signature]

78





*[Handwritten signature]*

*2021*

*[Handwritten signature]*

*[Handwritten signature]*

79

*[Handwritten signature]*

*[Handwritten signature]*







FOLHA: 753  
PROC.: 124/2071  
TURRICA: ②



*[Handwritten signature]*

*[Handwritten signature]*

*[Handwritten signature]*

*[Handwritten signature]*

*[Handwritten signature]*

*[Handwritten signature]*

*[Handwritten signature]*  
8/1/81